



2020 年報

# ANNUAL REPORT

SITTOY GROUP HOLDINGS LIMITED



時代集團控股有限公司  
SITTOY GROUP HOLDINGS LTD.

(Incorporated in the Cayman Islands with limited liability)

(於開曼群島註冊成立的有限公司)

Stock Code 股份代號: 1023





SITOY tower

時代中心

淨高 3.8M  
HEADROOM 3.8M

## OUR VALUES

## 我們的價值

Sitoy Group Holdings Limited (the “Company” or “Sitoy Group”) and its subsidiaries (together, the “Group”) are one of the world’s leading manufacturers of branded high-end and luxury handbags, small leather goods and travel goods and a brand distributor in Greater China. The Group is principally engaged in design, research, development, manufacturing, sales, retailing and wholesales of handbags, small leather goods, travel goods and footwear products, provision of advertising and marketing services, and property investment. Since 2011, the Group has entered the rapidly growing China handbag retailing market and become a vertically integrated handbag and small leather goods company. The Group currently owns four self-owned brands in total, namely Tuscan’s, Fashion & Joy as well as a.testoni, which was acquired in 2018 and its diffusion line i29. In addition, the Group owns the exclusive rights for distribution and operation in Hong Kong and mainland China of the major international brands, Cole Haan.

時代集團控股有限公司(「本公司」或「時代集團」)及其附屬公司(統稱「本集團」)為世界頂尖的高端品牌及奢侈手袋、小皮具及旅行用品製造商之一，也是大中華區品牌分銷商。本集團主要從事手袋、小皮具、旅行用品及鞋履產品設計、研發、製造、銷售、零售及批發，提供廣告及營銷服務，以及物業投資。由二零一一年起，本集團已進駐增長迅速的中國手袋零售市場，成為垂直整合手袋及小型皮革產品公司。集團目前擁有總共四個自家品牌，即Tuscan’s, Fashion & Joy，於二零一八年收購的a.testoni及其副線品牌i29。除此之外，本集團擁有國際品牌Cole Haan於香港及中國內地的獨家分銷及經營權。

# 目 錄

公司資料	6
財務概覽	7
主席報告書	9
管理層討論及分析	12
董事簡歷	19
企業管治報告	23
環境、社會及管治報告	35
董事會報告	49
獨立核數師報告	63
綜合損益表	69
綜合全面收益表	70
綜合財務狀況表	71
綜合權益變動表	72
綜合現金流量表	74
綜合財務報表附註	76
財務資料概要	164



## 關於 A.TESTONI



在掌握到博洛尼亞中最舉足輕重的工匠的秘訣後，年輕的阿米迪奧鐵獅東尼於一九二九年創立了他的第一間車間。在一九五零年代，他改良了傳統的博洛尼亞產品，實現了他創造世界上最美麗的鞋履的夢想。

公司的基石由古老秘方及獨門技能構成，並以只選取最優良的物料及致力製造出最優質的成品，絕無偷工減料。品牌的哲學著重原創技術及美學方案，歷史則蘊含持續創新及發展的先決條件，以確保手工藝的未來及確立國際對現代意大利風格的認可。



## 關於 TUSCAN'S



TUSCAN'S於一九七四年由Mr. Antonio Perrotti與 Mr. Giovanni Starnini兩人共同創立，夢想運用頂級皮革開創潮流。

品牌發源地位於意大利中部托斯卡納區的佛羅倫斯。佛羅倫斯是傳統意大利皮革工藝搖籃，百多年來，孕育出無數經典時尚。TUSCAN'S傳承著皮藝精粹，在這片充滿浪漫氣息的大地誕生。TUSCAN'S於二零一一年，進入香港及中國內地，將意式風範，融合東方風尚，把傳統與創新完美融合在一起。





# 關於 COLE HAAN



Cole Haan夏季2020形象照

Cole Haan是經典美國時尚配飾品牌和零售商，推出一系列優質男女裝鞋履及手袋。全球總部分別設於格陵蘭、新罕布什爾州，於紐約設有創意中心。Cole Haan堪稱精湛工藝、雋永風格和創新設計的化身。

## 關於 FASHION & JOY



Fashion & Joy是為時刻追求時尚、獨立、大膽前衛的年輕一族所設計和制作的摩登，實用性強且別具一格的旅行箱包、商務用品以及配件的香港品牌。

針對愛好時尚流行及旅遊的廣大消費者，Fashion & Joy推出兼具外觀流行感及功能性的旅行箱包及商旅用品，相信旅途與時尚並行，讓愛好時尚旅遊的人士特別是年輕一族可擁有獨特前衛的旅遊體驗。

Fashion & Joy所有的產品都體現了其品牌的核心特質：別具一格，卓越功能和上乘質量。集設計、實用性、自我風格於一身的Fashion & Joy行李箱，讓你充分體現新人類獨特之處，為你打造時尚前衛的旅行造型。



## 公司資料

### 董事會

#### 執行董事

楊華強先生(主席)  
楊和輝先生(行政總裁)  
楊健先生(副總經理)  
劉健成博士

#### 獨立非執行董事

楊志達先生  
關保銓先生  
龍洪焯先生

### 授權代表

楊和輝先生  
楊健先生(自二零二零年九月二十九日起獲委任)  
劉健成博士CA, FCCA, FCPA (Aust.), CPHR  
(自二零二零年九月二十九日起辭任)

### 公司秘書

黃儒傑先生(於二零二零年九月二十九日獲委任)  
劉健成博士(自二零二零年九月二十九日起辭任)

### 註冊辦事處

Grand Pavilion, Hibiscus Way  
802 West Bay Road, P.O. Box 31119  
KY1-1205, Cayman Islands

### 總辦事處及香港主要營業地點

香港九龍觀塘  
偉業街164號  
時代中心9樓

### 中華人民共和國主要營業地點

中華人民共和國  
廣東省東莞市  
厚街鎮橋頭村  
第三工業區

### 董事會委員會

審核委員會  
楊志達先生(主席)  
關保銓先生  
龍洪焯先生

### 薪酬委員會

龍洪焯先生(主席)  
楊華強先生  
楊志達先生

### 提名委員會

楊華強先生(主席)  
關保銓先生  
龍洪焯先生

### 香港法律顧問

胡關李羅律師行

### 主要往來銀行

香港上海滙豐銀行有限公司  
恒生銀行有限公司  
中國銀行(香港)有限公司

### 開曼群島主要股份登記及過戶辦事處

Suntera (Cayman) Limited  
Royal Bank House – 3rd Floor  
24 Shedden Road  
P.O. Box 1586  
Grand Cayman KY1-1110  
Cayman Islands

### 香港股份登記及過戶分處

聯合證券登記有限公司  
香港北角  
英皇道338號  
華懋交易廣場2期  
33樓3301-04室

### 核數師

安永會計師事務所

### 股份代號

1023

### 公司網址

www.sitoy.com



# 財務概覽

收益  
千港元

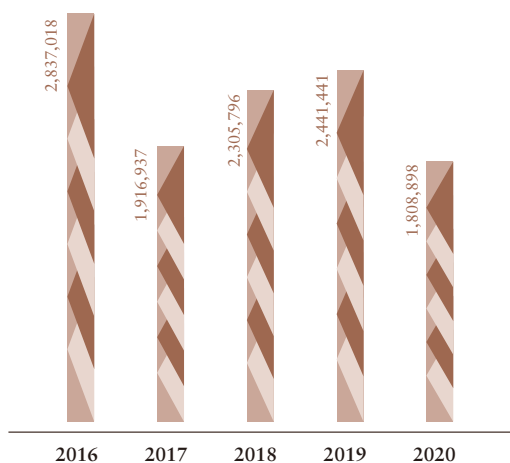

年度(虧損)/溢利  
千港元

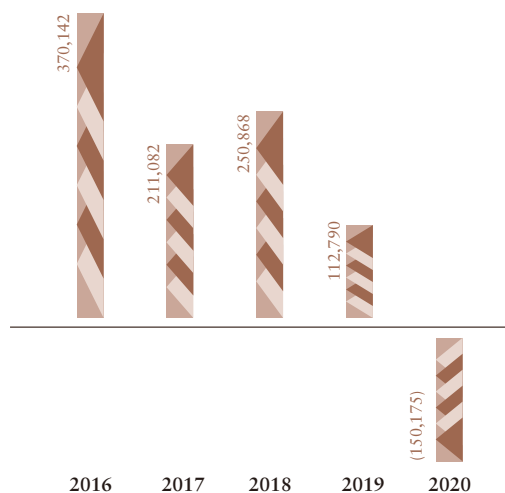

綜合收益同比下跌25.9%至1,808.9百萬港元

二零二零年按地區分部收益

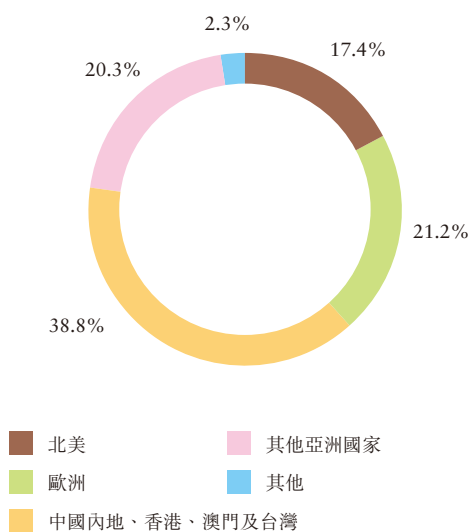

二零二零年按經營分部收益

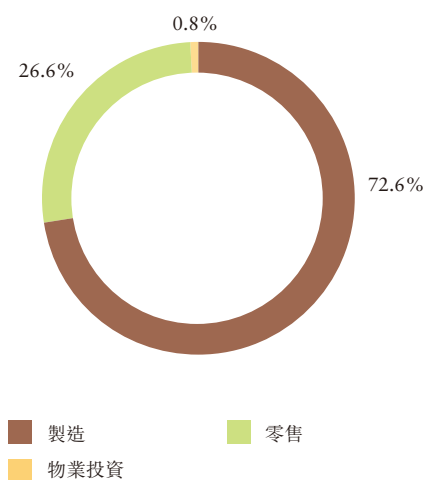

從地區上看，中國內地、香港、澳門及台灣和歐洲為我們的兩個最大市場

## 財務概覽

## 截至六月三十日止年度

	二零二零年 千港元	二零一九年 千港元
收益	1,808,898	2,441,441
毛利	439,032	695,293
除稅項前(虧損)/溢利	(122,490)	160,935
年度(虧損)/溢利	(150,175)	112,790
每股資產淨值(附註1)(約數)	1.90港元	2.13港元
每股基本(虧損)/盈利(附註2)(約數)(港仙)	(13.84)	12.97
每股攤薄(虧損)/盈利(附註2)(約數)(港仙)	(13.79)	12.91
每股股息(附註3)(港仙)	5	8
資產總值	2,452,285	2,632,064
資產淨值	1,832,512	2,060,091
流動比率	2.27倍	2.46倍
速動比率	1.73倍	1.77倍
資本負債比率(附註4)	3.9%	6.2%
權益回報	(8.2%)	5.5%
總資產回報	(6.1%)	4.3%

## 附註：

- 每股資產淨值金額乃根據本公司普通權益持有人於二零二零年六月三十日的資產淨值及於二零二零年六月三十日的已發行普通股數目965,430,000股(二零一九年六月三十日：965,430,000股)計算。
- 每股基本(虧損)/盈利金額乃根據本公司普通權益持有人應佔截至二零二零年六月三十日止年度的虧損約132,833,000港元(截至二零一九年六月三十日止年度之溢利：125,566,000港元)及年內已發行普通股加權平均數959,610,459股(二零一九年六月三十日：967,816,250股)計算。

每股攤薄(虧損)/盈利金額乃根據本公司普通權益持有人應佔截至二零二零年及二零一九年六月三十日止年度的(虧損)/溢利計算。計算所用之普通股加權平均數為計算每股基本(虧損)/盈利所用之截至二零二零年及二零一九年六月三十日止年度已發行普通股之數目，以及假設於視作行使或轉換所有潛在攤薄普通股至普通股時無償發行之普通股之加權平均數。

- 董事(定義見下文)並不建議派付截至二零二零年六月三十日止年度的末期股息(二零一九年六月三十日：每股2港仙)。董事建議派付截至二零二零年六月三十日止年度的特別股息每股3港仙(二零一九年六月三十日：無)。連同截至二零一九年十二月三十一日止期間之中期股息每股2港仙(二零一八年十二月三十一日：6港仙)，截至二零二零年六月三十日止年度之全年股息金額將為每股5港仙(二零一九年六月三十日：8港仙)。詳情請參閱綜合財務報表附註12。
- 資本負債比率為債務淨額除以總資本加債務淨額。本集團的債務淨額包括計息銀行借貸、租賃負債、貿易及其他應付款項及應計費用減現金及現金等價物。



# 主席報告書

## 各位股東：

本人謹代表時代集團控股有限公司（「本公司」或「時代集團」）及其附屬公司（統稱本「集團」），欣然向各位提呈本集團截至二零二零年六月三十日止年度（「二零二零財政年度」或「回顧年內」）之全年業績。

## 整體業績

於回顧年度，本集團經歷最艱巨的財政年度，自二零一一年上市以來，首次錄得本公司擁有人應佔經營虧損。

由於回顧年度上半年香港持續的社會事件及回顧年度下半年全球爆發新型冠狀病毒疾病，製造及零售業務大受干擾。製造業客戶下訂單時更為謹慎。二零二零年上半年，各國地區實施檢疫隔離及其他措施，且經濟不明朗因素持續，全球消費意欲減弱，嚴重打擊零售業務。然而，儘管於二零二零財政年度錄得非現金公平值虧損，但物業投資業務為本集團帶來穩定的租金收入。面對挑戰重重的營商環境，本集團秉持積極創新及靈活變通的原則，務求減輕困境對營運的影響。我們已採取若干措施，包括但不限於(i)落實董事（「董事」）會（「董事會」）自願減薪；(ii)鼓勵僱員休無薪假及／或年假；(iii)就若干零售店向業主取得租金減免；(iv)減少廣告及促銷開支；(v)縮短營業時間或暫時關閉零售店；及(vi)從各地方政府取得補貼。

於二零二零財政年度，本集團錄得約1,808.9百萬港元之收益，與上年度相比下跌25.9%，毛利下跌36.9%至約439.0百萬港元，毛利率為24.3%。於二零二零財政年度，本公司普通權益持有人應佔虧損為約132.8百萬港元。每股基本虧損為13.84港仙。由於本集團財務狀況穩健，董事並不建議派發末期股息，惟建議派發二零二零財政年度特別股息每股3港仙。

## 零售業務

本集團於二零一八年底收購擁有意大利百年奢侈皮具品牌a.testoni的A. Testoni S.p.A.及其附屬公司。此項收購加強集團之零售網絡至涵蓋香港、中國內地、台灣、日本、南韓及歐洲的主要城市，集團並為品牌重塑及市場推廣制定了一個三年計劃，目標是以a.testoni品牌為龍頭，推動集團在國際高端時尚品牌圈中之地位，並壯大零售業務，使之長遠成為集團的利潤及現金流主要來源之一。然而，由於香港持續的社會事件及全球突然爆發新型冠狀病毒疾病，本集團須放慢品牌重塑程序及重新評估品牌定位及全球的店舖網絡。不過，我們認為意大利設計、意大利製造及出色的匠人精神等核心成功要素實屬關鍵，且我們有信心a.testoni將保留a.testoni之品牌性格，以長遠的目光及策略，讓品牌匠人精神的基因，以及重視工藝的傳統發揚光大，從而成為主要收入來源及為零售業務作出貢獻。

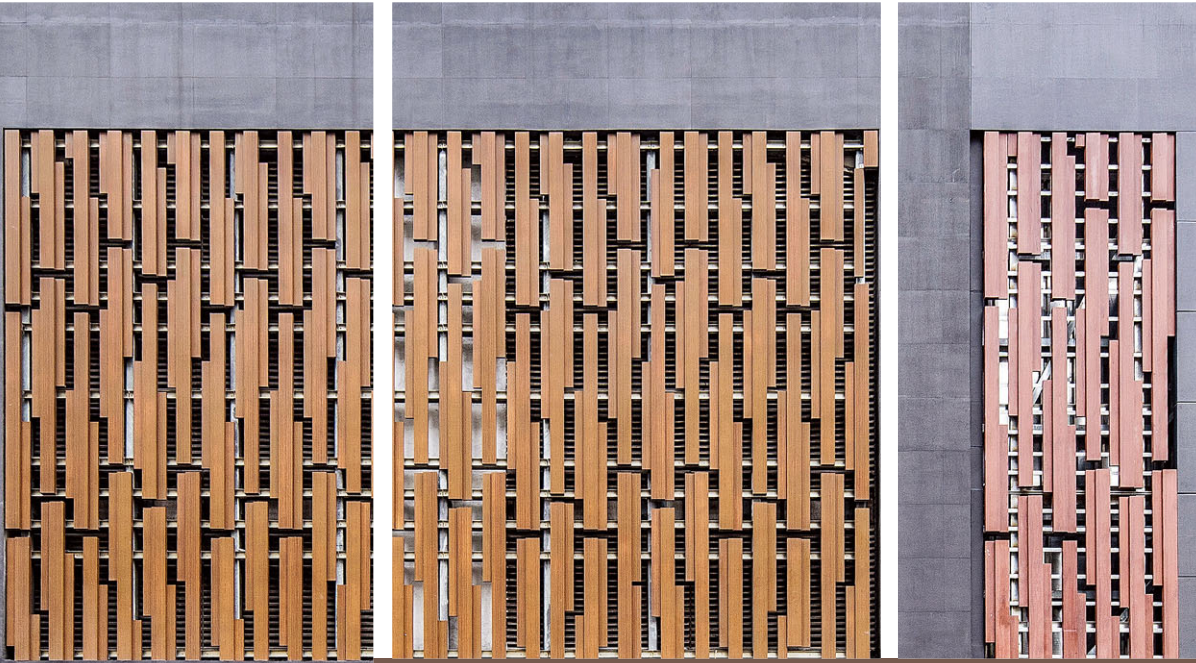

除 a.testoni 外，集團亦擁有兩個自家品牌 TUSCAN`S 及 Fashion & Joy，並擁有國際品牌 Cole Haan 於香港及中國內地的獨家分銷及經營權。該等品牌各具有其品牌歷史及特色，針對不同客戶群之喜好，涵蓋男女裝之手袋、皮具、衣服及配飾，大大豐富了集團的產品系列。多元化的產品組合，加上具完整通盤策略的經營佈局，令我們能更精確地瞄準中港兩地中產階層和年輕消費者的喜好。

本集團亦善用本身的產品設計及發展資源。舉例而言，我們已建立設計團隊，分別負責支持開發 TUSCAN`S 及 Fashion & Joy 手袋。

我們將透過推出我們自家品牌網站或透過不同平台，繼續提升電商業務，因為我們相信，在當前形勢下及於短期內，電商渠道將越來越受歡迎及成為未來主要渠道。除此之外，我們預計未來的開店計劃都會集中在國內城市。

零售業務分部的收益減少 15.5% 至約 481.6 百萬港元。除稅前分部虧損為約 156.2 百萬港元，主要由於就不同資產確認的減值虧損總額約 127.6 百萬港元所致。

## 製造業務

在製造業務方面，回顧年內分部收益約達 1,312.8 百萬港元及分部除稅前溢利為約 60.6 百萬港元。二零二零財政年度之下半年，全球爆發新型冠狀病毒疾病令到客戶在下訂單時較為猶疑，每宗訂單的單量亦比以往有所下降，有些甚至須取消及中止訂單。除了鞏固現有客戶關係，我們同時積極開拓歐洲、亞洲和中國內地品牌客戶的業務機會，我們預計這些客戶的製造業務的訂單已經漸趨穩定。在二零二零財政年度中，北美客戶佔按地理位置分佈劃分的收益約 17.4%，反映集團已逐步減低對北美市場的依賴。我們亦有意投資自動生產系統以減少依賴人手生產及縮短生產準備時間。此外，我們也會靈活調配生產線，並進一步提升競爭力。

回顧年內，製造業務的毛利率有所下降，主要因為部份品牌客戶下單態度較審慎，集團利用產能去承接毛利率較低的訂單。不過集團相信，憑藉我們優秀的產品品質，及於高端歐洲及美國品牌客戶中建立的信譽和口碑，在講求精細工藝的手袋皮具產品市場分層中，我們仍將繼續佔有穩固地位。



## 主席報告書

### 物業投資業務

本集團在物業投資業務的回報穩定。目前，時代中心可供租賃樓層的95%已經租出。時代中心除了用作出租之用，亦有保留部分樓層作公司的總辦事處及主要營業地點及其香港產品展覽廳。一方面為集團帶來長遠穩定的租金收入，另一方面亦有助對客戶展示公司最新及最出色的產品設計和工藝，協助推動集團的製造和零售業務，在不同層面上作出貢獻。另外，位於觀塘開源道及尖沙咀新港中心的原自用寫字樓，分別於二零一七年及二零一九年轉為投資物業，並成功全數租出，繼續為本集團帶來穩定的租金收入。然而，由於香港商業物業市場轉弱，公平值虧損約21.7百萬港元已於損益中確認。於回顧年度內，物業投資分部已產生分部收益約14.5百萬港元，並產生除稅前分部虧損約13.0百萬港元。

### 前景

展望未來，預計全球新型冠狀病毒疾病的爆發將繼續給本集團帶來前所未有的風險和挑戰。全球營商環境將變得極具挑戰，對各行各業，尤其是我們的製造及零售業務造成影響。在當前的市場形勢下，各種不利因素及挑戰將使本集團下一個財政年度的經營難免受到影響。然而，本集團由經驗豐富的管理團隊領導，加上我們的競爭優勢及雄厚的財務基礎，我們深信透過採取必要的政策及程序，可緩和各種難關帶來的影響，使業務恢復興旺及處於盈利狀態。

最後，本人謹藉此機會，感謝我們的股東、客戶、供應商、顧客及社會各界對本集團的支持。我們亦衷心感謝董事會成員、管理層及全體員工於此艱困期間的努力。我們會繼續增強業務，為各位股東帶來豐厚的回報。

楊華強

主席

香港

二零二零年九月二十八日

# 管理層討論及分析

## 業務回顧

### 零售業務

此分部所得收益同比減少約15.5%至截至二零二零年六月三十日止年度(「二零二零財政年度」)的約481.6百萬港元，產生除稅前分部虧損約156.2百萬港元，而錄得除稅前溢利約7.9百萬港元。此乃主要由於香港持續的社會事件及全球新型冠狀病毒疾病爆發，導致消費意欲疲弱，對各不同渠道的收益影響深遠。於二零二零財政年度，使用權資產、租賃物業裝修(計入物業、廠房及設備)、商標(計入無形資產)及商譽減值撥備分別為約20.4百萬港元、4.3百萬港元、8.4百萬港元及2.3百萬港元。此外，零售存貨撇減至可變現淨值約92.1百萬港元，亦為導致相關跌幅的因素。然而，該等處理乃根據相關會計政策作出的非現金會計處理，因此對本集團現金狀況並無影響。

為了緩和各種挑戰所帶來的影響，本集團採納多項即時措施，全力以赴削減成本以保留營運資金，檢討現有銷售點網絡，改善組織架構及成本架構，精簡流程，務求提高營運效率、維持本集團長期發展的優勢及幫助集團渡過這一困難時刻。本集團亦將對業務營運保持審慎及靈敏的態度，並保留流動資金，以待現況穩定。

於二零二零年六月三十日，本集團旗下營運五個品牌。TUSCAN'S及Fashion & Joy為本集團的自有品牌。TUSCAN'S為一個源自意大利優質手袋品牌，而Fashion & Joy則為本集團的自有品牌，專為獨立自信及追求時尚的年輕一族設計手工精細且別具一格的旅行箱包及商務配件。考慮到時尚產品需求上升，本集團大膽採取行動，通過取得全球品牌Cole Haan於中國內地及香港的獨家分銷及營運權，開始拓展其品牌組合，並進一步於二零一八年底收購A. Testoni S.p.A.及其附屬公司，其擁有意大利百年頂尖奢華品牌a.testoni及其衍生線i29。該收購進一步增強本集團覆蓋香港、中國內地、台灣、東南亞、日本及歐洲的零售網絡。

在數碼模式方面，本集團不斷加強其電子商務發展，而其大部分品牌亦已在天貓及京東或其自家品牌網站有售。在現時情況下，預期電子商務平台將在全球變得日趨普及。



## 管理層討論及分析

### 製造業務

於二零二零財政年度，本集團自其外部客戶接獲的採購訂單較去年下跌約29.4%。二零二零年初，由於全球爆發新型冠狀病毒疾病，客戶在下訂單時較為謹慎，各訂單數量亦較過往為低，部分客戶甚至取消及暫停訂單。然而，本集團的業務維持合理回報，除稅前溢利的分部業績對分部收益比率為約4.6%。製造業務從外部客戶產生分部收益為約1,312.8百萬港元，除稅前溢利的分部業績為約60.6百萬港元。

全球新型冠狀病毒疾病爆發的衝擊下，本集團已採取以下應對策略：

- (1) 市場多元化：早於三年多前我們已開始分散市場覆蓋範圍，目前我們的北美、歐洲及亞洲市場收益比例分佈更加平均；
- (2) 保持我們的核心競爭力：高水準的工藝技術及可靠的供應鏈管理，令我們能為客戶提供上乘產品及公信力；及
- (3) 生產靈活性：我們於中國設有不同的產品工廠，因此能夠管理生產線以配合各類生產要求。

成本優化是本集團藉以維持可觀回報的主要策略之一。雖然勞工成本上升及競爭越趨激烈，本集團不斷自我提升，以滿足現有及新客戶更高的要求，包括尋找價格具競爭力的優質原材料、升級生產設施、不斷優化及精簡生產流程以提升競爭力及滿足品牌客戶的需求。本集團盡最大努力於日趨嚴峻的商業環境下把握新機遇。

### 物業投資業務

本集團於二零一六年收購位於東九龍，地址為香港九龍觀塘偉業街164號(觀塘內地段第316號)的一座20層高的辦公室大廈(現稱「時代中心」)，以擴展業務至物業投資市場。中環、銅鑼灣及鄰近地區等黃金地段的寫字樓均由金融業的企業及公司佔用。其他行業的租戶因而需在其他地區物色甲級寫字樓，例如東九龍等，這些地段越來越受歡迎，因為其位置便利、交通方便，也有眾多商場及娛樂設施等的生活配套。此外，於二零一七年初，本公司位於觀塘開源道56號大眾工業大廈4-5樓的寫字樓不再為自用，並轉至投資物業以作租金收入及資本增值用途。於二零一九年，本集團將其位於香港九龍尖沙咀廣東道30號新港中心第1座10樓1011室的自用物業(透過收購A. Testoni S.p.A.及其附屬公司而獲得)轉撥為投資物業，以作租金收入及資本增值的用途。物業投資分部預期為本集團帶來穩定回報。於二零二零財政年度，物業投資業務產生收益約14.5百萬港元，除稅前虧損的分部業績為約13.0百萬港元，此乃由於投資物業公平值虧損淨額約21.7百萬港元所致。

## 管理層討論及分析

### 產品研究、開發及設計

本集團的內部創意中心及研發中心，為客戶提供一站式設計、研究、開發及製造方案，有助本集團向客戶提供服務，以應對消費者瞬息萬變的喜好及時尚潮流，並開發及製造設計複雜的產品。透過向客戶提供增值服務及高工藝水平，本集團可強化其行業競爭優勢，從而吸引及挽留國際及中國內地的領先高檔品牌客戶。在未來的日子，本集團必定加強物色價格具競爭力的優質原材料及優化和簡化生產流程從而提升本集團的競爭力及滿足品牌客戶的要求。

### 前景

展望未來，預計全球新型冠狀病毒疾病的爆發將繼續給本集團帶來前所未有的風險及挑戰。全球商業環境將變得極具挑戰，對各行各業，特別是我們的製造及零售業務造成影響。在當前的市場形勢下，各種不利因素及挑戰將使本集團下一財政年度的經營難免受到影響。然而，本集團由經驗豐富的管理團隊領導，加上我們的競爭優勢及雄厚的財務基礎，我們深信通過採取必要的政策及程序，可緩和各種難關帶來的影響，使業務恢復到興旺及有盈利的狀態。

### 財務回顧

#### 收益

本集團之收益由截至二零一九年六月三十日止年度（「二零一九財政年度」）約2,441.4百萬港元減少約25.9%至二零二零財政年度約1,808.9百萬港元，減幅乃主要由於接獲的客戶製造訂單減少及零售業衰退。

#### 銷售成本

本集團之銷售成本由二零一九財政年度的約1,746.1百萬港元減少約21.5%至二零二零財政年度的約1,369.9百萬港元。銷售成本減少與收益相符。

#### 毛利及毛利率

毛利由二零一九財政年度的約695.3百萬港元減少約36.9%至二零二零財政年度的約439.0百萬港元。毛利率由二零一九財政年度的約28.5%下降至二零二零財政年度的約24.3%。減幅乃主要由於零售業務衰退，以致零售存貨撇減至可變現淨值約92.1百萬港元並計入銷售成本內，令毛利及毛利率遭攤薄。

#### 銷售及分銷開支

銷售及分銷開支由二零一九財政年度的約282.2百萬港元減少約15.9%至二零二零財政年度的約237.4百萬港元。減幅主要由於加強成本控制。

#### 行政開支

行政開支由二零一九財政年度的約304.9百萬港元輕微減少約2.7%至二零二零財政年度的約296.6百萬港元。

## 管理層討論及分析

### 其他開支

其他開支由二零一九財政年度的約14.9百萬港元增加約384.8%至二零二零財政年度的約72.2百萬港元。增幅主要由於加入使用權資產、物業、廠房及設備、商譽及無形資產減值虧損撥備共約35.5百萬港元及投資物業公平值虧損約21.7百萬港元。

### 所得稅開支

根據開曼群島及英屬處女群島現行法例，本集團毋須就其收入或資本收益於開曼群島及英屬處女群島繳納稅項。此外，任何派發的股息亦毋須繳納開曼群島或英屬處女群島預扣稅。

截至二零二零年及二零一九年六月三十日止年度，就本集團於相關年度在香港產生或所得的估計應課稅溢利按適用的香港利得稅稅率16.5%計算。

本集團並無就澳門所得補充稅作出撥備，因二零二零財政年度並無在澳門產生應課稅溢利(二零一九年：無)。

尚未就意大利、韓國、台灣及日本所得稅作出撥備，因本集團於截至二零二零財政年度在該等司法權區並無產生應課稅溢利(二零一九年：無)。

中國企業所得稅乃就所有於中國註冊成立的附屬公司應課稅溢利按於二零零八年一月一日獲批准及生效的中華人民共和國企業所得稅法所釐定的法定稅率25%(二零一九年：25%)計算。

本集團於二零二零財政年度的錄得稅前虧損，二零一九年實際稅率約29.9%。

### 年內(虧損)/溢利

於二零二零財政年度虧損為約150.2百萬港元，而二零一九財政年度為年內溢利約112.8百萬港元。



## 管理層討論及分析

### 投資物業

本集團於二零二零年六月三十日及二零一九年六月三十日賬面值分別約為711.4百萬港元及733.1百萬港元的投資物業詳情如下：

#### 於二零二零年及二零一九年六月三十日

物業	地址	用途	租期
時代中心地下至6樓及11至20樓	香港九龍觀塘偉業街164號時代中心地下至6樓及11至20樓(觀塘內地段第316號)	商業(用作賺取租金收入及資本增值用途)	中期租賃
大眾工業大廈4至5樓	香港九龍觀塘開源道56號大眾工業大廈4至5樓(觀塘內地段第58號)	工業(用作賺取租金收入及資本增值用途)	中期租賃
新港中心第1座10樓1011室	香港九龍尖沙咀廣東道30號新港中心第1座10樓1011室(九龍內地段第10456號)	商業(用作賺取租金收入及資本增值用途)	中期租賃

於二零一六年五月十三日，時代房產投資有限公司(為本公司之全資附屬公司)訂立一份收購協議，以收購Harbour Century Limited全部已發行股本及結欠股東貸款，代價為560百萬港元(可予調整)。Harbour Century Limited全資擁有華萬企業有限公司，而華萬企業有限公司擁有一座20層高的辦公室大廈(「物業1」)，位於東九龍，地址為香港九龍觀塘偉業街164號(觀塘內地段第316號)。

本集團持有的物業1的總建築面積約為70,000平方呎。物業1更名為「時代中心」，7樓至10樓供本集團自用，為本集團總辦事處、陳列商品和時裝周的展廳，並在本集團財務報表內分類為「物業、廠房及設備」，而非投資物業。物業1的剩餘樓層乃持有作賺取租金收入及資本增值用途。

於截至二零一七年六月三十日止年度，本公司位於香港九龍觀塘開源道56號大眾工業大廈4樓至5樓的辦公室(「物業2」)不再為本集團自用，因而轉至為本集團持有的投資物業。本集團持有的物業2的總建築面積約為9,710平方呎，持有作賺取租金收入及資本增值用途。

## 管理層討論及分析

於截至二零一九年六月三十日止年度，本公司位於香港九龍尖沙咀廣東道30號新港中心第1座10樓1011室的辦公室（「物業3」）已不再為本集團自用，因而轉至為本集團持有的投資物業。物業3乃於二零一九財政年度透過收購A. Testoni S.p.A.及其附屬公司而獲得。物業3的總建築面積約為2,060平方呎，持有作賺取租金收入及資本增值用途。

### 資本開支

於二零二零財政年度，本集團的資本開支達約19.7百萬港元，主要由於升級現有製造設施以及擴展零售業務。

### 重大投資

本集團於二零二零財政年度概無持有重大投資。

### 重大收購及出售附屬公司、聯營公司及合營公司

於二零二零財政年度，本集團概無重大收購及出售附屬公司、聯營公司或合營公司。

### 庫務政策

本集團採納庫務政策旨在更有效控制其庫務運作及降低借貸成本。因此，本集團致力維持充足的現金及現金等價物水平，以應對短期融資需要。董事會亦會根據本集團的融資需要以考慮多個融資來源，確保財務資源以最具成本效益及效率的方法運用，從而履行本集團的財務責任。董事會不時檢視及評估本集團的庫務政策，以確保其充份有效。

### 流動資金及財務資源

鑑於本集團於管理其財務資源方面持續採納審慎方針，故流動資金及財務資源狀況保持穩健。本集團的現金及現金等價物於二零二零年六月三十日達約517.8百萬港元（二零一九年：406.8百萬港元），主要以港元、人民幣、歐元及美元計值。本集團擁有充足的財務資源及穩健的現金狀況以滿足業務發展、經營及資本開支的營運資金需求。新投資機會（如有）將由本集團的內部資源提供資金。於二零二零年六月三十日，本集團的資本負債比率為約3.9%（二零一九年：6.2%），此為債務淨額除以總資本加債務淨額。本集團的債務淨額包括計息銀行借貸、租賃負債、貿易及其他應付款項及應計費用減現金及現金等價物。

### 外匯風險

於二零二零財政年度，本集團須承受交易貨幣風險。該等風險來自業務單位以單位功能貨幣以外的貨幣所進行買賣。於二零二零財政年度，本集團71.3%（二零一九年：75.4%）的銷售均以進行銷售的業務單位功能貨幣以外的貨幣計值，當中約71.5%（二零一九年：69.5%）成本以單位的功能貨幣計值。

於二零二零年及二零一九年六月三十日，本集團並無任何未交割外匯遠期合約。

### 資產抵押

於二零二零年六月三十日，約23.5百萬港元之定期存款已予抵押，作為本集團銀行融資之擔保（二零一九年：23.5百萬港元）。

## 管理層討論及分析

### 存貨周轉天數

存貨周轉天數由二零一九財政年度的81天，增至二零二零財政年度的114天。存貨周轉天數增加乃由於銷售成本減少所致。

### 貿易應收賬款周轉天數

貿易應收賬款周轉天數由二零一九財政年度的75天輕微增加至二零二零財政年度的76天。由於本集團執行嚴格信貸控制政策，故並無遇到任何重大信貸風險。

### 貿易應付賬款周轉天數

貿易應付賬款周轉天數於二零二零財政年度及二零一九財政年度均為63天。貿易應付賬款為免息，並一般於90天內清算。

### 資產負債表外承擔及安排及或然負債

於二零二零年六月三十日，本集團概無任何重大資產負債表外承擔及安排以及或然負債。

## 僱員

於二零二零年六月三十日，本集團有約6,000名僱員。除基本薪金之外，亦向表現優良的僱員提供績效獎金。本公司的中國附屬公司須根據中國法例及法規為僱員購買社會保險、住房公積金及若干其他僱員福利並作出供款。本集團亦遵從法定僱用準則及客戶要求，如最低工資水平及最長工時。此外，本集團為多數僱員提供員工宿舍，為若干高級僱員提供家庭宿舍。本集團亦為其僱員提供各種便利及康樂設施，如食堂、運動場、圖書館及互聯網中心。本集團將繼續改善製造設施的工作環境及僱員的生活素質。董事相信，本集團向其職員提供的薪酬方案及額外福利與市場標準及慣例相比具競爭力。鑑於人力資源管理是保持及進一步增強本集團於手袋、小皮具及旅行用品較強專業知識及工藝技能的重要因素，內部僱員培訓中心在新招募員工被委派往本集團製造設施工作前提供職前培訓計劃，並不時為員工提供不同程度的在職培訓，以增加其技術及提升其生產力。

本公司亦已採納於二零一一年十一月十五日獲批准的購股權計劃及於二零一八年七月十二日獲批准的股份獎勵計劃，以(其中包括)表揚僱員的貢獻。有關詳情載於下文董事會報告的「購股權計劃」及「股份獎勵計劃」各節。

## 董事酬金

由二零二零年三月一日至二零二零年五月三十一日，執行董事楊華強先生、楊和輝先生、楊健先生及劉健成博士分別將其酬金(包括董事袍金、薪金及住房津貼)降低503,740港元、454,030港元、276,250港元及6,250港元。獨立非執行董事楊志達先生、關保銓先生及龍洪焯先生各自將其董事袍金降低27,500港元。



## 董事簡歷

### 執行董事

**楊華強先生**，71歲，本公司執行董事、主席、薪酬委員會成員及提名委員會主席。彼於二零零八年二月二十一日獲委任為董事。彼自本集團於一九七零年代成立以來一直任職並為創辦人之一。彼負責本集團整體業務發展、策略規劃及企業管理。

彼於手袋及皮具行業積逾49年經驗，並專注製造奢侈品牌手袋及小皮具逾18年。彼現時為本集團若干附屬公司的董事。彼為本公司執行董事、行政總裁及主要股東楊和輝先生的兄長。彼亦為本公司執行董事兼本集團副總經理楊健先生的父親。彼亦為本公司的主要股東(定義見證券及期貨條例(「證券及期貨條例」)第XV部)。

**楊和輝先生**，67歲，本公司執行董事兼行政總裁。彼於二零零八年二月二十一日獲委任為董事且為創辦人之一。彼自一九七四年以來一直任職本集團。彼負責本集團業務的整體日常營運。彼亦負責本集團的產品開發、營銷及行政。

彼於手袋及皮具行業積逾42年經驗，並專注製造奢侈品牌手袋及皮具逾15年。彼現時為本集團若干附屬公司的董事。彼為本公司執行董事、主席及控股股東楊華強先生的弟弟。彼亦為本公司執行董事兼本集團副總經理楊健先生的叔叔。彼亦為本公司的主要股東(定義見證券及期貨條例第XV部)。

**楊健先生**，46歲，本公司執行董事及零售主管兼本集團副總經理。彼負責主管本集團的零售業務。彼於一九九九年九月加入本集團，並於二零一一年五月二十三日獲委任為董事。彼負責本集團零售業務的整體營運及策略規劃。彼亦負責本集團企業管理及零售業務的業務發展。彼於一九九九年於加拿大卑斯省西門費沙大學(Simon Fraser University)畢業，持有理學士學位。

彼於手袋及皮具行業積逾21年經驗，並已專注策略計劃及業務發展逾14年。彼開始專注發展本集團的零售業務前，彼曾於本集團出任多個有關銷售及營銷以及採購的職位。彼現時為本公司若干附屬公司的董事。彼為本公司執行董事、主席及主要股東楊華強先生的兒子。彼亦為本公司執行董事、行政總裁及控股股東楊和輝先生的侄兒。

## 董事簡歷

**劉健成博士**，64歲，本公司執行董事。彼於二零一七年六月一日獲委任為董事。彼持有澳大利亞紐卡素大學工商管理博士學位、愛爾蘭國立大學信息系統管理碩士學位及澳大利亞確叮科技大學會計學士學位。彼為新西蘭皇家特許會計師、美國註冊內部審計師，亦為英國特許公認會計師、香港會計師公會會員及澳洲會計師公會資深會員。彼曾於多間國際上市公司任職，在企業監控、財務管理、風險管理及內部監控方面累積約30年的行政管理經驗。於二零一五年加入本集團前，彼於多間大型公司擔任主要企業行政職務，包括華潤啤酒(控股)有限公司(股份代號：291，前稱華潤創業有限公司)副總經理、和記黃埔有限公司副總內審總經理，以及美麗華酒店企業有限公司(股份代號：71)首席財務總監兼公司秘書。彼亦曾任本集團首席財務官、本公司的公司秘書及授權代表，彼自二零二零年九月二十九日起辭任上述職務以便能投入更多時間專注於本集團零售業務的發展。

### 獨立非執行董事

**楊志達先生**，50歲，本公司獨立非執行董事、審核委員會主席及薪酬委員會成員。彼於二零一一年十一月十五日獲委任為獨立非執行董事。

彼於核數、公司重組及企業融資方面累積廣泛經驗。彼曾於一間主要國際會計師行任職超逾十年，其後於多間香港上市公司擔任財務總監及公司秘書的工作。彼為國電科技環保集團股份有限公司(股份代號：1296)及伯明翰體育控股有限公司(股份代號：2309)的獨立非執行董事，所有該等公司均於香港聯合交易所有限公司(「聯交所」)主板上市。彼為新希望乳業股份有限公司(股份代號：002946)的獨立董事，該公司於深圳證券交易所中小企業板上市。彼於二零零七年五月十六日至二零一七年九月十日、二零零七年二月二十六日至二零一八年六月一日及二零一零年九月三十日至二零二零年六月五日分別擔任大洋集團控股有限公司(股份代號：1991)、安踏體育用品有限公司(股份代號：2020)及博耳電力控股有限公司(股份代號：1685)的獨立非執行董事，所有該等公司均於聯交所主板上市。

彼在香港大學畢業，持有工商管理學士學位及獲香港理工大學專業會計碩士學位(甲級)。彼為英格蘭及威爾斯特許會計師公會會員、香港會計師公會及英國特許公認會計師公會的資深會員、香港執業會計師及國際財務管理協會的高級國際財務管理師。彼現時為香港獨立非執行董事協會的常務副會長兼常務理事。

## 董事簡歷

**關保銓先生**，61歲，本公司獨立非執行董事以及審核委員會及提名委員會各自成員。彼於二零一一年十一月十五日獲委任為獨立非執行董事。彼於一九八三年畢業於香港大學，取得社會科學學士學位，於一九八七年取得倫敦大學法律學士學位，於一九九二年取得香港大學法律碩士學位，於一九九八年取得倫敦大學財務管理理學碩士學位，並於二零零六年取得南澳洲大學(University of South Australia)高級商業實務碩士學位。

彼於房地產、企業融資及合規事務方面累積逾30年豐富法律及會計專業經驗。於一九八三年至一九八七年，彼於香港政府庫務及審計部門任職會計主管人員，其後出任核數師；於一九八八年至一九九三年，彼於的近律師行任職見習律師及律師。於一九九三年至一九九六年，彼出任聯交所主板上市公司莊士機構國際有限公司(股份代號：367)執行董事。於一九九七年至二零一二年，彼出任聯交所主板上市公司信和置業有限公司(股份代號：83)之總經理(法律及秘書部)。於二零一二年至二零一五年，彼為何耀棟律師事務所的顧問律師。彼目前為香港梁陳彭律師行的顧問律師。

彼自一九九零年九月起於香港取得律師資格。彼亦自一九九一年起在英國及澳洲取得法律執業資格。彼為香港會計師公會資深會員以及英格蘭及威爾斯特許會計師公會的資深會員。彼亦於二零零三年至二零一一年出任稅務上訴委員會成員，並於二零零五年至二零零九年出任當時內幕交易審裁處成員，且於二零零六年至二零零九年出任重寫公司條例之關於公司的組成、註冊、重新註冊及公司會議和行政條文的諮詢小組成員，最近出任市場失當行為審裁處的成員。彼亦為香港律師會稅收法委員會會員。關先生於二零一四年獲委任為香港上市公司商會財經事務及監管政策委員會主席(現已退任，但留任為成員)，並於香港上市公司商會的官方刊物《Momentum》發表過多篇文章。彼亦定期發表有關企業融資及合規事務的演講。關先生亦是香港獨立非執行董事協會委員。

**龍洪焯先生**，73歲，本公司獨立非執行董事、薪酬委員會主席、審核委員會及提名委員會各自成員。彼於二零一一年十一月十五日獲委任為獨立非執行董事。彼為香港警務處退休總警司。彼於一九六六年以19歲之齡加入香港警務處擔任見習督察，於一九八零年晉升為總督察；於一九八六年晉升為警司；再於一九九三年晉升為高級警司，並於一九九七年晉升為總警司。彼曾任職多個警隊部門，分別為政治部、警察機動部隊、警察公共關係科以及多個警察分區管理層。於二零零二年四月退休前，彼為深水埗警區指揮官。



## 董事簡歷

自一九九三年起，彼亦為香港警察警司協會秘書，直至其後於一九九八年至二零零一年出任主席。警司協會成員包括香港警隊警司級以上至總警司的高層管理人員。彼於二零零零年獲香港行政長官頒授警察榮譽獎章。

龍先生現時為宏輝集團控股有限公司(前稱田生集團有限公司，股份代號：183)的獨立非執行董事，彼自二零一五年九月二十一日起至二零一五年十二月二十三日擔任中璽國際控股有限公司(前現稱為卓高國際集團有限公司)(股份代號：264)之獨立非執行董事，其為一間於聯交所主板上市之公司。彼亦曾於二零零九年九月十八日至二零一四年七月二十一日出任聯交所主板上市公司華金國際資本控股有限公司(股份代號：982，前稱卓智控股有限公司)的獨立非執行董事。

## 高級管理層

本公司不同的業務及職能分別歸由執行董事直接負責，彼等被視為本公司之高級管理層。

## 企業管治報告

本公司承諾建立良好的企業管治常規及程序，冀能成為一家具透明度及負責任的企業，以開放態度向本公司股東負責。董事會致力遵守企業管治原則並已採納良好的企業管治常規以達致法律及商業的標準，專注於內部監控、公平披露及向本公司全體股東負責等領域，確保本公司所有業務的透明度及問責性。本公司相信，有效的企業管治是為本公司股東創造更多價值的關鍵因素。董事會將繼續不時審閱及改善本集團的企業管治常規，以確保本集團由有效董事會領導以為本公司股東帶來最大回報。

### 採納及遵守企業管治常規

董事會已採納一套企業管治常規，有關常規符合或不遜於香港聯合交易所有限公司證券上市規則（「上市規則」）附錄14所載企業管治守則（「企業管治守則」）的規定。董事會認為，本公司於二零二零財政年度已遵守企業管治守則所載守則條文。

### 董事及相關僱員進行的證券交易

本公司已採納上市規則附錄10所載上市發行人董事進行證券交易之標準守則（「標準守則」）作為監管董事進行證券交易的行為守則。

本公司已向全體董事作出特別查詢，彼等全部確認於二零二零財政年度內一直全面遵守標準守則所載的標準規定。

可能擁有本集團內幕消息的有關僱員亦須遵守條款不比標準守則所載者寬鬆的書面指引。

於二零二零財政年度內，本公司並無發現相關僱員未遵守此等指引的情況。

### 董事會

於二零二零年六月三十日，董事會由七名董事組成，包括四名執行董事及三名獨立非執行董事。

董事的履歷資料及董事會的組成詳情分別載於下文以及本年報「公司資料」、「董事簡介」及「董事會報告」各節。

董事會將本集團日常營運的管理權轉授予管理層。董事會與管理層在各項內部監控和制衡機制下各自具有明確的權力及職責。

董事會監控本集團業務的發展及財政表現，並制定其策略方向。

## 企業管治報告

有關事項包括重大投資決定、批准財務報表及宣派股息，保留予董事會。管理層實施董事會的決定、作出商業計劃及向董事會報告本集團的整體表現。業務的日常經營及行政工作乃轉授予本公司的執行董事及管理人員。

年內舉行了四次董事會定期會議，當中討論了(其中包括)以下主要事項：

- 考慮及批准本集團截至二零一九年六月三十日止年度之年度業績及報告；
- 考慮及討論本集團截至二零一九年九月三十日止三個月之季度業績；
- 考慮及批准本集團截至二零一九年十二月三十一日止六個月之中期業績及報告；
- 考慮及討論本集團截至二零二零年三月三十一日止九個月之季度業績。

董事會定期會議前須向所有董事發出至少14日的通知，讓彼等有機會出席會議，而所有董事均有機會在例會議程內加入事項。董事會文件須於會議前至少三天送交董事，以確保彼等擁有足夠時間審閱文件及為會議作出充份準備。

主席負責主持所有董事會會議的議事程序，確保有充足時間討論及考慮議程內的各項事項，各董事均擁有平等機會發言、表達意見及提出關注事項。全體董事均可獲得公司秘書的服務，公司秘書負責確保遵守董事會議事程序並就合規事宜向董事會提供意見。

年內，各董事於上述董事會會議及於二零一九年十一月十一日舉行之股東週年大會的出席情況載於下表：

董事姓名	出席情況	
	董事會會議	股東週年大會
<b>執行董事</b>		
楊華強先生	4/4	✓
楊和輝先生	4/4	✓
楊健先生	4/4	✓
劉健成博士	4/4	✓
<b>獨立非執行董事</b>		
楊志達先生	4/4	✓
關保銓先生	4/4	✓
龍洪焯先生	3/4	✓

本公司已取得全體獨立非執行董事根據上市規則第3.13條發出的獨立確認書，彼等均符合上市規則第3.13條所載的獨立標準。因此，董事會認為彼等均為獨立。

## 企業管治報告

本公司亦已接獲全體董事之確認函，確認彼等於年內已對本公司事務投入充足時間及精神。董事已向本公司披露彼等於香港或海外上市公司或組織所擔任職位的數目及性質，以及其他重大承擔，並列明上市公司或組織的名稱及投入的時間。

除本年報第19至22頁董事簡介所披露的楊華強先生、楊和輝先生及楊健先生之間的親屬關係外，董事會成員間概無任何財務、業務、親屬或其他重大或相關關係。

### 董事培訓

於本年度，全體董事均已參與持續專業發展，透過出席內部簡介會、參加培訓、發表演說及閱讀有關本公司業務、董事職務與責任等主題的材料增強及更新彼等的知識及技能。董事已向本公司提供彼等於年內所接受培訓的記錄。各董事接受之培訓範疇載於下表。

	培訓範疇
董事姓名	大數據及數碼轉型的 要求及流程
<b>執行董事</b>	
楊華強先生	✓
楊和輝先生	✓
楊健先生	✓
劉健成博士	✓
<b>獨立非執行董事</b>	
楊志達先生	✓
關保銓先生	✓
龍洪焯先生	✓

### 主席及行政總裁

楊華強先生及楊和輝先生分別出任主席及行政總裁的職位。主席負責帶領董事會建立本集團的全面發展策略，而行政總裁則獲授權負責管理本公司日常業務。

### 非執行董事

各獨立非執行董事已與本公司訂立委任書，據此，彼等各自獲委任於本公司任職的期限為三年，直至二零二零年十二月五日為止。彼等的任期須符合本公司組織章程細則關於輪值退任的規定。

### 董事會委員會

為協助董事會履行其職責及促進有效管理，董事會已將若干董事會職能轉授予各董事會委員會，該等委員會負責就特定事宜進行檢討並向董事會提出推薦建議。董事會合共成立了三個董事會委員會，其詳情載於下文。



## 企業管治報告

各委員會均由董事組成，並設有職權範圍。各董事會委員會的職權範圍列明彼等的職責及董事會轉授的職權，並已於香港交易及結算所有限公司指定網站([www.hkexnews.hk](http://www.hkexnews.hk))及本公司網站([www.sitoy.com](http://www.sitoy.com))登載。

### 審核委員會

本公司已根據企業管治守則成立具有書面職權範圍的審核委員會。審核委員會的主要職責為審閱及監督本集團財務申報程序、財務申報制度的風險管理及內部監控制度。審核委員會由楊志達先生(主席)、關保銓先生及龍洪焯先生組成，彼等均為獨立非執行董事。審核委員會已審閱及討論本集團於二零二零財政年度的年報。

年內，審核委員會實際上舉行了兩次會議。審核委員會成員各自的出席情況呈列如下：

成員	出席情況
楊志達先生(主席)	2/2
關保銓先生	2/2
龍洪焯先生	2/2

年內，審核委員會已履行以下職責：

- 審閱及評論本集團截至二零一九年六月三十日止年度之年度業績及報告；
- 審閱及評論本集團截至二零一九年十二月三十一日止六個月之中期業績及報告；
- 與外部核數師討論本集團的財務事項，及審閱彼等的發現、推薦建議及呈列，以及本集團風險管理及內部監控制度的有效性；
- 與獨立內部監控審核員討論本集團內部監控事宜，並審閱獨立內部監控審核員之發現及推薦建議；
- 檢討及建議續聘外部核數師；及
- 檢討本集團僱員安排，以提高對財務報告、內部監控及其他事宜之潛在不當行為的關注。

### 提名委員會

本公司已根據企業管治守則成立具有書面職權範圍的提名委員會。提名委員會的主要職責為就委任董事向董事會提供推薦建議。

提名委員會成員須就彼或彼任何聯繫人士有任何重大權益的決議案(包括就提名委任有關人士為董事的推薦建議)放棄投票且不得計入有關會議法定人數。提名委員會由執行董事楊華強先生(主席)以及獨立非執行董事關保銓先生及龍洪焯先生組成。

## 企業管治報告

年內，提名委員會實際上舉行了一次會議。提名委員會成員各自的出席情況呈列如下：

成員	出席情況
楊華強先生(主席)	1/1
關保銓先生	1/1
龍洪焯先生	1/1

年內，提名委員會已履行以下職責：

- 檢討董事會的架構、規模及組成(包括技能、知識及經驗)及董事會成員多元化政策，並向董事會推薦建議任何建議變動，以配合本公司企業策略；
- 評估獨立非執行董事之獨立性；及
- 檢討退任董事之重選，並就此向董事會提出推薦建議。

### 提名政策

董事會已於二零一八年九月十七日採納提名政策(「提名政策」)，其中列明本公司選擇可能加入董事會的候選人的提名標準及程序。提名政策可協助本公司實現本公司董事會多元化，並提升董事會及其企業管治標準的功效。

在評估候選人的適合性時，將從整體上考慮諸如資格、技能、誠信及經驗等因素。就獨立非執行董事而言，彼等必須進一步符合上市規則第3.13條所載的獨立標準。由於候選人的甄選應確保董事會仍然以多元化為核心特徵，因此將考慮一系列不同的觀點，包括但不限於性別、年齡、文化及教育背景或專業經驗。

物色董事會潛在候選人的程序如下：

- (1) 物色潛在候選人，包括董事會成員、專業搜尋公司及本公司股東的建議；
- (2) 通過審查簡歷及進行背景調查等方法，根據已獲批准的選擇標準對候選人進行評估；
- (3) 審查入圍候選人的簡歷並進行面試；及
- (4) 就已揀選的候選人向董事會提出建議。

提名政策亦包括董事會繼任計劃，以評估董事會辭職、退休、過身及其他情況下會否產生或預期出現董事會職位空缺，並在必要時提前物色候選人。提名政策將獲定期審核。

## 企業管治報告

### 董事會成員多元化政策

董事會已於二零一三年六月三日採納董事會成員多元化政策(「董事會成員多元化政策」)。

下文載列董事會成員多元化政策之概要：

本公司明白並深信董事會成員多元化裨益良多，並認為提升董事會多元化程度是維持競爭優勢的必要元素。多元化的董事會將糅合入並可充份地利用董事之間在技術、地區、行業經驗、背景、種族、性別、文化、個性、工作方式及其他特質方面的差異。釐定董事會最佳組成將考慮該等差異，並在可行的情況下適當地達致均衡。董事會成員的所有委任均按董事會整體有效運作所需要的技能及經驗水平而根據才能表現作出。

提名委員會每年商討就達致董事會多元化的可計量目標，當中會考慮本公司的業務模式及特定需要。年內，提名委員會已審閱董事會之現有組成，並強調透過融合多方技能、經驗、知識及背景，適當地維持董事會的均衡，對補足本公司之企業政策而言十分重要，其中，性別多元是很重要的元素。董事會致力確保本公司女員工與男員工於事業發展上享有平等機會。

### 薪酬委員會

本公司根據企業管治守則成立具有書面職權範圍的薪酬委員會。

薪酬委員會依其獲轉授的職責，負責釐定本集團個別執行董事及高級管理人員的薪酬待遇，並就非執行董事的薪酬提出推薦建議。董事會保留釐定非執行董事(包括獨立非執行董事)薪酬的權力。

薪酬委員會的主要職責為就董事及高級管理人員的薪酬政策及薪酬架構向董事會提供推薦建議，並制定有關確立該等薪酬政策的正式及透明程序。薪酬委員會成員須就有關應付予本身的薪酬的決議案放棄投票。薪酬委員會由獨立非執行董事龍洪焯先生(主席)及楊志達先生以及執行董事楊華強先生組成。

年內，薪酬委員會實際上舉行了兩次會議。薪酬委員會成員各自的出席情況載於下表：

成員	出席情況
龍洪焯先生(主席)	1/2
楊華強先生	2/2
楊志達先生	2/2

## 企業管治報告

年內，薪酬委員會已履行以下職責：

- 檢討及批准向若干執行董事提供的薪酬待遇；及
- 檢討及批准向執行董事派發的年終花紅。

### 薪酬政策

僱員及擔任本集團職務之董事之薪酬乃根據內部平等因素及外部市場狀況而釐定並將不時予以檢討。

僱員(包括執行董事)之薪酬一般包括：

- 固定薪金／津貼—乃根據職責、責任、技能、經驗及市場影響；
- 退休金—乃基於強制性公積金供款計劃或當地法定退休金計劃；
- 短期可變獎賞—可能包括佣金、酌情現金花紅(取決於取得短期公司目標及／個人目標的情況)；
- 長期可變獎賞—可能包括專門為激勵長期奉獻而設立的購股權及／或獎勵股份；及
- 其他實物福利—可能包括住宿、公司車及相關服務。

獨立非執行董事的薪酬乃固定按季支付。



## 企業管治報告

### 企業管治職能

董事會全權負責發展及維持本集團的良好及有效企業管治，並竭力確保建立有效的管治架構，以就不斷變化的經營環境及監管規定而持續檢討及改善本集團的企業管治常規。

董事會負責本集團所有企業管治職能的日常運作。董事會全體成員負責履行董事會採納的書面職權範圍所載的企業管治職責。

於本年度，董事會已檢討董事及高級管理人員的培訓及持續專業發展、本公司的政策及常規是否符合法例及監管規定、於二零二零財政年度內是否符合企業管治守則及於企業管治報告之披露資料，以及適用於僱員及董事的行為守則及合規手冊(如有)事宜。

於二零二零年九月二十八日，董事會已檢討本公司關於本年度之企業管治守則的合規事宜以及本企業管治報告的披露資料。

### 核數師酬金

本公司核數師安永會計師事務所於二零二零財政年度提供審核及非審核服務的有關薪酬如下：

	千港元
審核服務	2,350
非審核服務	-

### 綜合財務報表的責任確認

董事確認彼等編製本集團綜合財務報表的責任。於編製回顧年度的綜合財務報表時，董事已：

- 根據持續經營基準；
- 挑選適當會計政策及貫徹應用該等政策；及
- 作出審慎、公平及合理的判斷及估計。

本公司核數師就綜合財務報表的申報責任報告載於本年報第63至68頁的獨立核數師報告內。

## 企業管治報告

### 風險管理與內部監控

年內，本集團已透過建立合適及有效的風險管理及內部監控系統遵守企業管治守則原則第C.2條。董事會負責設計、實施及監管有關系統，而董事會持續監控管理層履行其職責。風險管理及內部監控系統的主要特點於以下章節描述：

#### 風險管理系統

本集團採納風險管理系統，管理與其業務及營運有關的風險。該系統包括以下階段：

- **識別**：識別風險歸屬、業務目標及可影響達致目標的風險。
- **評估**：分析風險的可能性及影響以及相應評估風險組合。
- **管理**：考慮風險應對，確保與董事會有效溝通及持續監控殘餘風險。

根據年內進行的風險評估，並無發現任何重大風險。

#### 內部監控系統

本集團已制定符合Committee of Sponsoring Organizations of the Treadway Commission 2013年框架的內部監控系統。該框架令本集團可達致有關營運效率及高效性、財務報告可靠性及遵守適用法律及法規的目標。框架的組成部分載列如下：

- **監控環境**：一套為本集團進行內部監控提供基礎的準則、程序及架構。
- **風險評估**：不斷轉變而反復的過程，以識辨及分析達致本集團目標的風險，形成釐定應如何管理風險的依據。
- **監控活動**：根據政策及程序確立之行動，以確保執行管理層為減低風險以達成目標所作出的指示。
- **資訊及溝通**：向本集團提供進行日常監控所需資訊的內部及外部溝通。
- **監管**：持續及獨立評估以確保內部監控的各個要素是否存在並正常運作。

## 企業管治報告

為提升本集團處理內幕消息的系統，及確保其公開披露的真實性、準確性、完整性及及時性，本集團亦採納及實施內幕消息政策及程序。本集團已不時採取若干合理措施，確保作出適當保障防止違反有關本集團的披露規定，其中包括：

- 僅限定數目的僱員按需要知悉基準獲取消息。獲悉內幕消息的僱員深知彼等的保密責任。
- 本集團進行重大磋商時均會訂立保密協議。
- 執行董事乃與外界人士(如媒體、分析師及投資者)溝通時代表本公司發言的指定人士。

根據年內進行的內部監控審核，並無發現任何重大監控不足。

### 風險管理及內部監控系統的有效性

董事會負責本集團的風險管理及內部監控系統，對其有效性進行審核並確保每半年對該等系統的有效性進行審核。董事會審核已考慮若干方面，包括但不限於(i)自上一次年度審核起重大風險的性質及程度的轉變，及本集團應對其業務及外部環境變動的能力；及(ii)管理層持續監控風險的範圍及質素及內部監控系統的範圍及質素。

於二零二零財政年度，董事會已對本集團風險管理及內部監控系統之有效性進行半年度審核。董事會透過其審核及審核委員會作出的審核得出結論，風險管理及內部監控系統屬有效及適當。然而，有關系統旨在管理而非消除未能達致業務目標的風險，且僅就不會有重大失實陳述或損失作出合理而非絕對保證。資源、員工資歷及相關員工經驗亦視作充分，且培訓計劃及所提供預算充足。

### 內部審計職能

本公司並無內部審計部門。董事會已檢討內部審計職能之需要，並認為以本集團業務之規模、性質及複雜性而言，為免分散資源另設單獨的內部審計部門，外聘獨立專業人士對本集團風險管理及內部監控制度之充足性及有效性進行獨立檢討，更具成本效益。儘管如此，董事會將繼續最少每年檢討一次內部審計部門之需要。

### 與股東的溝通

董事會認同與本公司股東維繫有效溝通的重要性。本公司建立不同的溝通方法以確保本公司股東得悉本公司的最新資料，包括股東週年大會、股東特別大會、年報及中期報告、公告、通函及通知。此等文件可於本公司網站[www.sitoy.com](http://www.sitoy.com)查閱。

## 企業管治報告

### 公司秘書變更

劉健成博士(「劉博士」)於二零二零年九月二十九日辭任本公司的公司秘書一職。劉博士辭任後，董事會議決委任黃儒傑先生(「黃先生」)為本公司的公司秘書，由二零二零年九月二十九日起生效。有關黃先生的履歷詳情，請參閱本公司日期為二零二零年九月二十八日的公告。劉博士是黃先生在本公司的主要公司聯絡人。根據上市規則第3.29條，於二零二零財政年度，劉博士於擔任本公司的公司秘書期間，已接受不少於15個小時的相關專業培訓。

### 股息政策

董事會已於二零一八年九月十七日採納股息政策(「股息政策」)，其中載列宣派及建議本公司支付股息的適當程序。本公司以分配現金股息及與本公司股東分享利潤為優先考慮。本公司的股息分派決定將取決於(其中包括)財務業績、當前及未來業務、流動資金及資本需求、財務狀況及董事會認為相關的其他因素。董事會亦可不時宣派特別股息。股息政策將獲定期審核。

### 組織章程文件

本公司已於聯交所網站([www.hkexnews.hk](http://www.hkexnews.hk))及本公司網站([www.sitoy.com](http://www.sitoy.com))刊載其經修訂及重列組織章程大綱及細則。年內，本公司之組織章程文件概無變動。

### 股東權利

#### (a) 召開股東特別大會及於股東大會上提出議案的程序

本公司鼓勵股東出席本公司所有股東大會。根據本公司組織章程細則，(i)合共持有本公司附有權利可於本公司股東大會上投票的已繳足股本不少於十分之一的兩名或以上股東；或(ii)身為認可結算所(或其代名人)且持有本公司附有權利可於本公司股東大會上投票的已繳足股本不少於十分之一的任何一名股東，均可向本公司總辦事處及香港主要營業地點(地址為香港九龍觀塘偉業街164號時代中心9樓)提呈書面要求函(「書面要求函」)，提請公司秘書要求董事會召開本公司股東特別大會。書面要求函須載列請求人的全名、將於本公司股東大會上考慮的事宜及建議決議案，並由全體請求人簽署。

董事會須考慮書面要求函，而如認為適合，須於接獲書面要求函日期起21天內，著手安排於根據本公司組織章程細則及依據上市規則規定的天數內召開股東大會。根據本公司組織章程細則，本公司股東週年大會及為通過特別決議案而召開的本公司股東特別大會須發出不少於21天書面通知而召開，而本公司任何其他股東特別大會須發出不少於14天書面通知而召開。根據企業管治守則，本公司股東週年大會的書面通知及本公司股東特別大會的書面通知須分別於會議舉行前最少20個完整營業日及10個完整營業日前，由本公司寄發予本公司全體股東。上市規則所述的營業日指聯交所開門進行證券交易業務的任何日子。



## 企業管治報告

倘董事會未有於接獲書面要求函日期起21天內著手安排於根據本公司組織章程細則及依據上市規則規定的天數內召開股東大會，則請求人或其中代表全體請求人總投票權過半數的任何人士，可以與董事會召開股東大會盡可能相同的方式召開股東大會，惟依此方式召開的任何大會不得於接獲書面要求函日期起計三個月後召開，而請求人因董事會未能召開股東大會而產生的所有合理開支，可由本公司向彼等償付。

(b) 股東建議推選人士擔任本公司董事的程序

本公司股東建議推選人士擔任本公司董事的程序可於本公司網站[www.sitoy.com](http://www.sitoy.com)查閱。

(c) 向本公司提出查詢的程序

如需向董事會提出查詢，本公司股東應按以下途徑向公司秘書連同聯絡詳情(包括登記名稱、地址及電話號碼等)提交書面查詢：

郵寄至總辦事處及香港主要營業地點，地址為香港九龍觀塘偉業街164號時代中心9樓。

傳真：(852) 2343 2808

(d) 股份登記事宜

關於股份登記的事宜，如股份過戶及登記、本公司股東名稱及地址變更、股票或股息單遺失，本公司股東可按以下途徑聯絡香港證券登記處及過戶分處：

聯合證券登記有限公司

香港北角英皇道338號華懋交易廣場2期33樓3301-04室

電話：(852) 2849 3399

傳真：(852) 2849 3319

# 環境、社會及管治報告

## 關於報告

環境、社會及管治(「環境、社會及管治」)報告闡述時代集團控股有限公司(「本公司」)及其附屬公司(統稱「本集團」)於二零一九年七月一日至二零二零年六月三十日(「本年度」)，為全面落實可持續發展理念及履行企業社會責任而進行的各項工作，以及其環境及社會表現。有關企業管治的資料，請參閱本年報內的企業管治報告。

## 報告範疇

環境、社會及管治報告集中載述本年度本集團於中華人民共和國(「中國」)及香港的核心業務的環境及社會表現。環境、社會及管治報告所披露的關鍵績效指標建基於向本集團的附屬公司(即(i)東莞時代皮具製品廠有限公司(「東莞時代」)；(ii)時代(英德)皮具製品有限公司(「英德皮具」)；及(iii)時代(英德)箱包製品有限公司(「英德箱包」))，收集所得的數據。

## 報告框架

環境、社會及管治報告根據香港聯合交易所有限公司證券上市規則附錄27所載《環境、社會及管治報告指引》編製，並遵從其「不遵守就解釋」條文。

## 資料及反饋

有關本集團環境、社會及企業管治的詳細資料，請參閱官方網站([www.sitoy.com](http://www.sitoy.com))及年報。本集團高度重視閣下的意見。如閣下有任何建議，謹請透過[sitoy@sitoy.com](mailto:sitoy@sitoy.com)聯絡本集團。

## 環境、社會及管治治理

有效的環境、社會及管治治理方針對本集團的可持續發展至關重要。為確保本集團內有適當環境、社會及管治治理，本集團的董事會(「董事會」)肩負監督本集團環境、社會及管治治理及風險管理的責任。董事會識別和管理環境、社會及管治相關風險，並已適當下放權力予本集團管理層以制定及執行環境、社會及管治政策。

## 與利益相關者溝通

本集團非常重視不同利益相關者的意見，作為本集團制定短期及長期可持續發展策略的基礎。為與利益相關者進行有效溝通，本集團致力通過廣泛的溝通渠道了解並回應彼等的期望及要求。

## 環境、社會及管治報告

利益相關者	期望及要求	溝通及回應方式
政府與監管機構	<ul style="list-style-type: none"> <li>• 嚴格遵守國家政策、法律和法規</li> <li>• 按時足額納稅</li> <li>• 安全生產</li> </ul>	<ul style="list-style-type: none"> <li>• 定期呈報資料</li> <li>• 定期與監管機構會面</li> </ul>
股東	<ul style="list-style-type: none"> <li>• 回報</li> <li>• 合規營運</li> <li>• 資訊透明及有效溝通</li> </ul>	<ul style="list-style-type: none"> <li>• 股東大會</li> <li>• 公告</li> <li>• 電子郵件、電話聯絡及公司網站</li> </ul>
業務夥伴	<ul style="list-style-type: none"> <li>• 誠信經營</li> <li>• 履行合約</li> </ul>	<ul style="list-style-type: none"> <li>• 業務溝通</li> <li>• 洽談與合作</li> </ul>
客戶	<ul style="list-style-type: none"> <li>• 優質產品與服務</li> <li>• 履行合約</li> <li>• 誠信經營</li> </ul>	<ul style="list-style-type: none"> <li>• 客戶溝通會議</li> <li>• 回訪</li> </ul>
環境	<ul style="list-style-type: none"> <li>• 節能減排</li> <li>• 合理用水</li> </ul>	<ul style="list-style-type: none"> <li>• 與當地環境部門溝通</li> </ul>
行業	<ul style="list-style-type: none"> <li>• 建立行業標準</li> </ul>	<ul style="list-style-type: none"> <li>• 與當地勞工部門溝通</li> <li>• 參加行業論壇</li> <li>• 探訪及互相視察</li> </ul>
員工	<ul style="list-style-type: none"> <li>• 保障權利</li> <li>• 職業健康及安全</li> <li>• 薪酬及福利</li> </ul>	<ul style="list-style-type: none"> <li>• 培訓及研討會</li> <li>• 員工活動</li> </ul>
社區及公眾	<ul style="list-style-type: none"> <li>• 參與慈善事業</li> </ul>	<ul style="list-style-type: none"> <li>• 公司網站</li> <li>• 媒體採訪</li> <li>• 互相造訪</li> </ul>

未來，本集團將繼續提升利益相關者參與程度，以更全面收集利益相關者對本集團的業務及環境、社會及管治策略的意見。

## 環境、社會及管治報告

### 環境保護

本集團從事設計、研發、製造、銷售、零售及批發手袋、小皮具、旅行用品及鞋履產品、提供廣告及營銷服務以及物業投資。由於本集團的製造及營運設施主要位於中國，本集團遵守當地相關環保法律法規，包括但不限於《中華人民共和國環境保護法》、《中華人民共和國大氣污染防治法》、《中華人民共和國水污染防治法》及《中華人民共和國固體廢物污染環境防治法》。於營運期間並無發現不遵守適用規定的情況。

本集團身為企業公民，十分重視以環境可持續方式開展業務。例如，東莞時代、英德皮具和英德箱包已就其環境管理方針及架構、處理排放政策、環境污染事故管理等，制定全面環境管理系統。本集團定期進行內部審查，以評估環境管理系統的有效性。

員工對環境保護的理解及參與對本集團實現環保政策和措施至關重要。因此，英德皮具及英德箱包定期提供環境政策方面的培訓，以提高員工的環保參與及環保意識。

### 排放管理

除遵守與氣體排放、水排放及固體廢物的管理有關的當地相關法律法規外，本集團致力控制及緩解環境污染，及嚴格控制製造過程廢氣排放的管理。本集團的主要廢氣排放源頭包括東莞時代噴漆工序及膠合工序中產生的工業廢氣排放物，以及來自汽車廢氣的排放物。膠合工序中由膠水噴塗機產生的廢氣排放物會於排放前轉移至封閉式水箱以進行稀釋、沉澱、過濾及消毒。東莞時代定期委託第三方顧問視察並清潔排氣喉管，以確保正常運作。於本年度，東莞時代已提升噴漆工序及膠合工序設施的管理規劃，以配合不斷完善的環保規定。管理規劃的詳情如下：

- 更換老舊、低效噴漆工序設施；
- 集中安裝噴漆設備，使管理更規範化；及
- 升級噴漆工序及膠合工序的廢氣淨化處理設備。

就汽車廢氣排放，本集團定期進行汽車維修，並要求司機關閉空轉引擎，盡量減少車輛廢氣排放對環境的影響。

本集團並非經營用水量大的業務。僅東莞時代的噴漆工序會產生工業廢水，噴漆廢水會由合資格單位回收。而本集團產生的主要廢水來源為生活污水，其在排放前會經過一系列處理。東莞時代、英德皮具及英德箱包均定期清理及維護污水處理設施，以確保設施正常運作。於本年度，本集團在獲取用水方面並無遇到任何問題。



## 環境、社會及管治報告

切割及修剪皮革、布料及其他原材料或組件所產生的邊角料佔本集團所產生無害廢物的大部分。本集團利用電腦排版盡可能最大限度地使用布料，並盡量減少邊角料。本集團在可行的情況下將廢料分離並重新使用，而剩餘的邊角料由合資格單位回收。邊角料的處理符合《中華人民共和國海關關於加工貿易邊角料、剩餘料件、殘次品、副產品和受災保稅貨物的管理辦法》及其他相關法律和法規。除邊角料外，日常運作中產生的一般廢物每天由市環衛部門分離清理。廢棄電腦、廢舊電池和廢舊墨盒等有害廢物則交付予合資格回收公司作進一步處理。

### 可持續營運

除排放管理外，本集團亦深知日常營運過程中可持續發展的重要性。為減低消耗及節省資源，本集團已實行多項措施，列舉如下：

減低能源消耗	節約用水
<ul style="list-style-type: none"> <li>• 使用發光二極管(LED)燈，取代傳統的白熾燈泡；</li> <li>• 將室內區域劃分為設有獨立開關的照明區；</li> <li>• 提醒僱員在離開工作場所時關閉燈具及電器設備；及</li> <li>• 定期維護空調系統，以提高其效率，並將溫度設為攝氏25.5度或以上。</li> </ul>	<ul style="list-style-type: none"> <li>• 於洗手間內張貼節約用水標誌；</li> <li>• 提醒員工用水龍頭後將水龍頭完全關上；</li> <li>• 安裝省水的水龍頭；</li> <li>• 維修出現滴水的喉管及水龍頭；及</li> <li>• 回收雨水並重用作綠化及魚塘用水。</li> </ul>

除節約能源及用水外，本集團亦持續致力將綠色辦公室實踐融入其日常營運。舉例而言，本集團鼓勵員工使用紙張兩面、調整文件的字體大小及行距及以電子方式發放資訊，以減少使用紙張。此外，本集團傾向選用已達最合適尺寸的包裝材料，並盡量少用包裝填充物料，以減少使用包裝材料。

本集團充分了解溫室氣體(「溫室氣體」)排放所帶來的影響，並致力將排放量減至最低。為減低通勤所產生的溫室氣體排放，本集團向員工提倡綠色通勤，並以視像會議取代非必要的商務差旅。

### 應對氣候變化

世界目前正面臨氣候變化的挑戰。為應對氣候變化帶來的極端天氣狀況及天災，本集團已根據《中華人民共和國突發事件應對法》、《中華人民共和國防洪法》、《中華人民共和國防震減災法》及其他全國性法律及法規制定天災應變計劃。本集團嚴格實行相關管理措施，並要求管理人員為僱員樹立良好的榜樣，以保障僱員安全及減少財產損失為宗旨。

## 環境、社會及管治報告

### 僱傭及勞工常規

本集團一直致力為僱員構建和諧的工作環境，以加強真誠互動溝通、支持僱員的職業發展及保護僱員的權益。我們是負責任的僱主並致力實行更好的僱傭措施及倡導工作場所的道德規範及人權。

#### 僱傭政策

本集團深信僱員是企業致勝的核心動力。本集團力求為僱員提供公平、開放的工作環境，並加強彼等的歸屬感。本集團不僅根據所有當地僱傭及勞工常規相關法律及法規，包括但不限於《中華人民共和國勞動法》、《中華人民共和國勞動合同法》及香港《僱傭條例》，亦遵守其代加工客戶要求的僱傭標準，以制定僱傭政策。

在僱員招募方面，本集團優先藉內部晉升來填補任何空缺，以支持員工的職業發展。為符合公平公正、一視同仁的原則，本集團接受多元化員工隊伍，不容忍任何形式的歧視。不論僱員種族、性別、年齡、婚姻狀況或宗教信仰，僱員均可在本集團內獲得平等機會。本集團已就招聘僱員制定綜合評估系統，其中只考慮求職者的能力、經驗及工作要求。工時於勞工合約中明確規定，並因員工的工作性質及地點而異。本集團嚴格禁止使用強制勞動，確保加班工作屬自願，並會及時全額支付加班工資。為避免使用童工，本集團會仔細核查查職者的身份證明文件，確保其僱用屬合法。對於離職僱員，人力資源人員會進行離職訪談，以求了解離職原因及作出進一步改善，以盡量減少日後流失員工。

於本年度，本集團並未發現其經營範圍內有任何不遵守適用勞工法例及法規的情況，亦未就勞工保障問題受到任何處分。

#### 薪金及福利

為挽留業內精英，本集團為僱員提供具競爭力的薪酬及向表現傑出的僱員提供獎勵及獎金。僱員的薪酬組合基於其資格、職位及資歷釐定，並於每年審閱。本集團定期進行表現評估，評估結果會用作評估培訓需要及制定其他人力資源政策（如升職、調職及釐定薪酬）的基準。除公眾假期及適用法律規定的其他節假日之外，僱員亦享有產假、婚假、侍产假、恩恤假等等。

根據《中華人民共和國社會保險法》、香港《強制性公積金（「強積金」）計劃條例》及其他相關法律和法規，本集團為中國內地僱員支付社會保險及住房公積金；為香港僱員的強積金計劃、醫療保險及勞工保險進行供款。本集團設有多處娛樂、醫療及休閒設施，如餐廳、診所、體育場、圖書館及網絡中心，以供東莞時代、英德皮具及英德箱包的員工使用。與此同時，僱員亦可享有額外福利，包括供東莞時代、英德皮具及英德箱包僱員之用的員工宿舍、於本集團零售店內購物折扣、長期服務獎勵、購股權及獎勵計劃等等。為促進工作與生活的平衡，本集團在本年度組織了各種員工活動，為員工提供不同福利，如團年晚宴、馬拉松、遠足及傳統節日禮品分發。

## 環境、社會及管治報告

### 發展及培訓

本集團十分重視建立具備多元化專業知識的團隊，並協助員工發揮潛能。因此，本集團會定期進行績效評估以評估員工的工作能力、效率、態度、人際關係技巧及其他能力。優秀員工將獲得晉升機會。為充分發揮員工潛能，本集團已建立全面的內部晉升制度，為員工提供順暢的職業發展路徑。

與此同時，本集團在新員工入職前提供崗前培訓課程，以幫助彼等熟悉本集團的政策、工作文化、僱員福利及安全知識。本集團亦不時向僱員提供不同程度的在職培訓，以擴展彼等的技能及生產力。舉例而言：

- 為車間組長及管理人員提供生產要求及客戶品牌歷史介紹的培訓；
- 為車間組長提供裁床開斜等製造技術培訓；
- 為新僱員提供職業健康及安全、商業道德及化學品知識等入職培訓；
- 為各部門管理人員提供有關供應鏈安全意識的培訓；
- 為新僱員及各部門提供風險及應急管理的培訓；
- 為使用電腦及於辦公室工作的僱員提供有關信息保安管理及處理的培訓；
- 為海關部門、人力資源部門及其他相關部門提供有關最新相關法律、法規及政策的培訓；
- 為海關部門、財務部門及人力資源部門僱員提供有關海關及船運和最新相關法律、法規及政策的培訓；及
- 為於倉庫工作的員工提供倉庫管理培訓。

除內部培訓外，本集團亦為員工提供外部培訓項目，以滿足他們的培訓需求。為鼓勵員工參加由外部專業機構提供的工作相關培訓課程，本集團為香港辦事處合資格僱員提供外部培訓補貼。

### 職業健康及安全

本集團密切留意僱員的健康及安全。本集團不僅遵守《中華人民共和國職業病防治法》、香港《職業安全及健康條例》以及其他相關法律及法規的條文，亦遵守客戶規定的所有職業健康及安全指引。

## 環境、社會及管治報告

於招募員工時，本集團會於崗前培訓課程告知新入職員工有關工作內容、職業危害及安全生產的基本資料。僱員須參加入職培訓及通過測試後方能上崗。為盡量減少工作相關的風險及工傷，本集團就生產工序制訂了安全指引及操作手冊，並將其張貼於僱員工作區的牆上或桌面。本集團亦為僱員提供有關工作安全的培訓課程及充足個人防護設備和用品。本集團亦有根據適用的國家或行業標準，定期委託第三方顧問檢查由化學材料、塵埃及噪音造成的職業危害，以及對設備進行維修檢查。

於本年度，本集團進行安全及火警演習，以提高僱員的安全意識、增強彼等的應急能力。於本年度，東莞時代、英德皮具及英德箱包共進行606次定期安全檢查及393次專項安全檢查。該等頻繁的安全檢查使本集團能夠識別潛在安全風險並及時消除此類風險。於本年度，並無發生與工作有關的死亡事故，但有26宗僱員工傷導致損失23個工作天。本集團並無發現其經營所在範圍內有任何違反與職業健康及安全有關的適用法律和法規的情況，且並無因職業健康及安全問題而面臨任何紀律處分。

就本年度的公共衛生議題，英德皮具及英德箱包已針對新型冠狀病毒疾病制定措施，在工作場所範圍張貼通告，教導僱員正確的個人防護方法，避免病毒在工作場所擴散。我們定時進行消毒，以提供不受病毒入侵的工作環境，保障僱員的健康。

### 營運管理

誠信、負責和待客真誠是我們在營運中追求卓越的基石。我們繼續通過可靠和負責的管理體系來保障我們產品和服務的質量，同時遵循可持續發展的原則。

#### 供應鏈管理

用於生產手袋、小皮具及旅行用品的原材料主要包括皮革、布料、稻草、聚氨酯、聚氯乙烯等。此外，生產過程亦使用輔助材料，例如線、內襯、加固材料、油邊及多種包裝材料。

本集團的採購程序須遵守客戶規定的各項安全、健康、環境及人權指引，以減少其製造業務所涉及的环境及社會風險。許多原材料供應商都由本集團客戶指定，並且在環境和社會管治方面的表現獲得了客戶認可。倘自客戶收到的訂單已有指定供應商，本集團會嚴格遵守訂單所載規定，按特定的數量、類型及質量購買原材料。倘並無指定供應商，則由本集團的採購團隊根據自身的標準（包括質量、價格、經驗、服務及支付條款）甄選供應商。為維持有效穩定的供應鏈，採購團隊亦定期探訪指定及非指定供應商，以確保供應商按時交付符合標準的原材料。

本集團繼續對原材料質量進行嚴格檢查，確保其質量符合規定標準。未通過本集團測試的原材料將退回相關供應商。倘該供應商多次未符合本集團規定，本集團會將其從獲得認證的供應商名單剔除，並終止向其採購。於本年度，有309名供應商來自廣東、11名供應商來自浙江及1名供應商來自香港。

## 環境、社會及管治報告

### 質量控制

產品質量及安全是本集團產品承諾的根本，且本集團已將其融入生產過程。透過與國際品牌長期合作，本集團已就其產品，特別是高端及奢侈手袋和小皮具生產程序的各個主要步驟累積深厚專業知識及經驗。

本集團貫徹科學化管理方針。東莞時代及英德皮具已採用電子追蹤系統(「ETS」)及企業資源規劃(「ERP」)系統評價生產表現、識別生產瓶頸、改善經營效率以及進一步提高產能。有賴該等系統，本集團能夠輕易地實時管理生產程序，追蹤原材料和製成品的狀況，以及評價僱員的工作效率。完成檢查後，每批皮革及面料(即主要原材料)於送至生產線前會由ERP系統設置條碼，並運至設有空調系統、濕度調控及特製貨架的倉庫以供儲存。

生產線僱員均訓練有素且具備必要的經驗及技術。每名僱員均獲指派負責生產過程中的一個特定步驟，以提升工作效率。為確保高生產力，ETS系統為每個車間的每名員工指定每日須完成的部件目標數量，而每條生產線都會委派一名組長負責監督及監察生產線各工序的質量。

為確保製成品的質量符合相關規定及儘早識別有缺陷產品，本集團進行各項質量檢查，包括在生產工序的不同階段抽樣測試。本集團亦在實驗室進行各項測試程序，例如脫色及褪色、耐磨、拉力及防水測試。與此同時，客戶亦安排駐廠質控人員檢查製成品的質量。如果接獲客戶報告有任何產品未達標，本集團將按照客戶所要求的程序將其召回並採取相應的補救措施，以將影響和客戶的損失降至最低。於本年度，並無已出售或已付運產品因安全及健康理由而要回收。

本集團亦已成立化學物品監管團隊，執行各項質量管理措施，例如聘請第三方進行製成品化學測試以符合客戶所要求，且產品進口及出售地區有關受限制和危險物料的法律及法規所規定的美國、歐盟或其他國際產品安全標準。

### 客戶服務

本集團透過其於中國內地及香港的零售店出售TUSCAN'S、Fashion & Joy、Kenneth Cole及Cole Haan品牌的手袋、小皮具、旅行用品及鞋履產品；於歐洲、中國內地、香港、台灣、韓國、日本出售a. testoni、i29品牌的上述產品，以及於中國內地出售Jockey品牌的上述產品。本集團矢志為客戶提供優質產品及服務，不僅在製造過程中執行嚴格的質控措施，還委託中國國家皮革質量檢驗中心等專業機構就每款新產品進行品質測試，藉此確保只有優質產品會在零售店推出。



## 環境、社會及管治報告

本集團已為零售店員工制定指引。員工須以熱忱及誠懇的態度服務顧客，具備豐富的產品知識及根據顧客的要求推銷。接獲顧客投訴後，員工會以有禮且迅速的方式作出回應及採取跟進措施。本集團一般為零售店所有產品提供保修期。一旦發現任何存有缺陷的產品，員工須謹慎地確認和記錄顧客的保養要求。本集團亦集中透過收集及保存顧客的意見和建議，改善其服務水平及完善產品的發展。

### 廣告及宣傳

本集團透過線上及線下活動宣傳其零售店的產品。線上活動主要涉及在社交媒體(例如微信和微博)的互動，以及在官方網站和其他網上媒體的宣傳。線下活動包括路演、時裝展、新店開張活動、店內陳列和推廣、雜誌廣告等等。本集團承諾一切廣告及宣傳活動均根據其經營所在地區的廣告及宣傳法律和法規進行，包括但不限於《中華人民共和國廣告法》、香港《商品說明條例》。已發佈的產品資訊亦已經嚴格審查，並無包含以任何形式損害消費者權益的虛假廣告。

### 私隱及知識產權保障

本集團非常重視保障私隱，並遵守與私隱保障相關的法律和法規，包括但不限於香港《個人資料(私隱)條例》。所有新聘員工均須簽署保密協議。本集團制定的保密條文及不競爭限制訂明，禁止僱員洩露任何技術資料(例如製造方法、實驗數據、繪圖及操作手冊)、商業資料(例如客戶名單、營銷計劃、採購文件及合作協議)及客戶資料。此外，僱員保存和使用文件時須嚴格遵守本集團規定。

本集團嚴格遵守《中華人民共和國商標法》、《中華人民共和國著作權法》、香港《版權條例》，以及其他與知識產權保障相關的法律和法規。除生產客戶產品外，本集團亦已建立其自家品牌。本集團已設立內部政策，以消除在其設計、研發及製造的過程中侵犯客戶和第三方知識產權的風險，以及保障其自身權利。負責處理客戶產品的僱員不得參與製造本集團的自家產品。本集團的設計和開發團隊應確保其設計並無與任何其他客戶的產品或公開市場上的產品存在相同及近似之處。此外，本集團亦已採取措施，以協助管理及保障知識產權，例如使用加密電腦儲存產品資料、在傳輸過程中將檔案加密，以及禁止僱員未經許可擅自取得產品原型和樣本。

於本年度，本集團並無發現其經營所在範圍內有任何違反與私隱及知識產權保障有關的法律和法規的情況，且並無因該等問題而面臨任何紀律處分。

## 環境、社會及管治報告

### 反貪污

本集團深信誠實和誠信是最重要的道德操守之一。本集團一直恪守一切有關反貪污的法律和法規，包括但不限於《中華人民共和國刑法》和香港《防止賄賂條例》，並嚴禁在其營運期間出現任何形式的賄賂和貪污。

僱員與本集團的合作供應商、客戶及其他第三方接洽時須避免利益衝突。任何潛在的利益衝突應向本集團申報。身居要職的僱員須與本集團簽署反商業賄賂聲明書。僱員如發現任何違法行為應主動舉報，而舉報者的私隱受嚴格保密。此外，為了提高僱員對道德議題及貪污風險的意識，東莞時代、英德皮具及英德箱包已向僱員提供培訓。僱員已獲告知與防止貪污有關的法律法規及公司政策以及處理工作場所道德情況的技巧。在採購過程中，本集團已設立一支內部監察團隊負責每月評估供應商的表現，以識別及防止任何非法活動。

於本年度，本集團並無發現任何違反與反貪污有關的法律和法規的情況，且並無因貪污問題而面臨任何紀律處分。

### 社區投資

專注於業務營運的同時，本集團亦繼續對社區作出貢獻，以履行其社會責任。

本集團參與公益活動不遺餘力，以幫助其經營所在社區內的有需要人士。英德皮具及英德箱包不但向當地貧困家庭捐贈食物，亦向英德的一家護老院捐贈棉被及日常用品。為向有需要人士提供更多協助，英德皮具及英德箱包捐出人民幣142,000元，為當地的扶貧工作盡一分力。此外，本集團合共捐贈人民幣100,000元救援新型冠狀病毒疾病，以及向慈善馬拉松競賽捐贈人民幣50,000元。另一方面，東莞時代合共捐贈人民幣185,000元以貢獻地方扶貧及救援新型冠狀病毒疾病。

在香港，本集團亦透過組織僱員及其家屬參與香港公益金於二零二零年一月五日舉辦的「港島、九龍區百萬行」，積極投入慈善及公益事務。捐贈至該活動的款項將用作支持24間社福成員機構提供「家庭及兒童福利服務」，以維繫及加強家庭凝聚力，幫助家庭成員建立互相扶持的關係。

## 環境、社會及管治報告

## 關鍵績效指標概要

東莞時代、英德皮具及英德箱包的環境及社會關鍵績效指標如下：

指標	截至二零二零年 六月三十日止年度	截至二零一九年 六月三十日止年度
<b>環境範疇</b>		
<b>汽車廢氣排放物</b>		
氮氧化物排放總量(千克)	131	250
硫氧化物排放總量(千克)	1	1
顆粒物排放總量(千克)	9	15
<b>溫室氣體排放物</b>		
排放總量(範圍1、2及3)(噸二氧化碳當量)	9,955	10,868
排放密度(千克二氧化碳當量/平方米樓面面積)	51.89	56.64 <sup>1</sup>
範圍1直接排放量(噸二氧化碳當量)	1,035	1,200 <sup>1</sup>
範圍2能源間接排放量(噸二氧化碳當量)	8,688	9,388
範圍3其他間接排放量(噸二氧化碳當量)	232	280
<b>固體廢棄物</b>		
<b>無害廢棄物</b>		
產生總量(噸)	809	509
產生密度(千克/平方米樓面面積)	4.21	2.65 <sup>1</sup>
<b>有害廢棄物</b>		
產生總量(噸)	1	1
產生密度(千克/平方米樓面面積)	0.004	0.005 <sup>1</sup>
<b>資源使用</b>		
<b>能源</b>		
消耗總量(兆瓦時)	18,975	20,918
消耗密度(千瓦時/平方米樓面面積)	98.90	109.02 <sup>1</sup>
直接能源消耗量(兆瓦時)	2,492	3,107 <sup>1</sup>
間接能源消耗量(兆瓦時)	16,483	17,811
<b>用水</b>		
消耗總量(立方米)	480,958	563,268
消耗密度(立方米/平方米樓面面積)	2.51	2.94 <sup>1</sup>
<b>包裝物料<sup>2</sup></b>		
塑膠產品消耗總量(件)	10,188,886	11,628,773
塑膠產品消耗密度(件/產品)	1.52	1.45
紙類產品消耗總量(張)	28,026,101	53,236,417
紙類產品消耗密度(張/產品)	4.18	6.63

<sup>1</sup> 本集團於本年度檢視數據收集，並因而重列截至二零一九年六月三十日止年度的相關數據。

<sup>2</sup> 於本年度，本集團未能準確計算包裝物料的總重量，將於日後考慮追蹤及量度相應重量。

## 環境、社會及管治報告

指標	截至二零二零年 六月三十日止年度	截至二零一九年 六月三十日止年度
<b>社會範疇</b>		
<b>僱傭</b>		
僱員總數	5,466	7,590
男性	2,315	3,303
女性	3,151	4,287
按年齡組別		
30歲以下	850	1,845
30至50歲	4,179	5,353
50歲以上	437	392
按僱傭類別		
全職	5,466	7,590
兼職	0	0
按地理位置		
中國	5,465	7,589
香港	1	1
<b>發展及培訓<sup>3</sup></b>		
已接受培訓僱員百分比	100%	100%
高級管理層	100%	100%
中級管理層	100%	100%
初級管理層	100%	100%
前線員工	100%	100%
平均已完成入職培訓時數	3	4
高級管理層	3	3
中級管理層	3	4
初級管理層	3	4
前線員工	3	4

<sup>3</sup> 已接受培訓僱員比例及平均已完成培訓時數的計算僅基於新入職員工的入職培訓。

## 環境、社會及管治報告

## 附錄：「環境、社會及管治報告指引」內容索引

環境、社會及管治指標	概要	章節	頁碼
<b>環境</b>			
層面A1：排放物	一般披露	環境保護	37
	有關廢氣及溫室氣體排放、向水及土地的排污、有害及無害廢棄物的產生等的：	排放管理	37
	(a) 政策；及 (b) 遵守對發行人有重大影響的相關法律及規例的資料。	可持續營運	38
層面A2：資源使用	一般披露	環境保護	37
	有效使用資源(包括能源、水及其他原材料)的政策。	可持續營運	38
層面A3：環境及天然資源	一般披露	環境保護	37
	減低發行人對環境及天然資源造成重大影響的政策。	排放管理	37
<b>社會</b>			
<b>僱傭及勞工常規</b>			
層面B1：僱傭	一般披露	僱傭及勞工常規	39
	有關薪酬及解僱、招聘及晉升、工作時數、假期、平等機會、多元化、反歧視以及其他待遇及福利的：	僱傭政策	39
	(a) 政策；及 (b) 遵守對發行人有重大影響的相關法律及規例的資料。	薪金及福利	39
層面B2：健康與安全	一般披露	僱傭及勞工常規	39
	有關提供安全工作環境及保障僱員避免職業性危害的：	職業健康及安全	40
	(a) 政策；及 (b) 遵守對發行人有重大影響的相關法律及規例的資料。		



## 環境、社會及管治報告

環境、社會及管治指標	概要	章節	頁碼
層面B3：發展及培訓	一般披露	僱傭及勞工常規	39
	有關提升僱員履行工作職責的知識及技能的政策。 描述培訓活動。	發展及培訓	40
層面B4：勞工準則	一般披露	僱傭及勞工常規	39
	有關防止童工及強制勞工的： (a) 政策；及 (b) 遵守對發行人有重大影響的相關法律及規例的資料。	僱傭政策	39
<b>營運慣例</b>			
層面B5：供應鏈管理	一般披露	營運管理	41
	管理供應鏈的環境及社會風險政策。	供應鏈管理	41
層面B6：產品責任	一般披露	營運管理	41
	有關所提供產品和服務的健康與安全、廣告、標籤及私隱事宜以及補救方法的：	質量控制	42
	(a) 政策；及	客戶服務	42
	(b) 遵守對發行人有重大影響的相關法律及規例的資料。	廣告及宣傳	43
		私隱及知識產權保障	43
層面B7：反貪污	一般披露	營運管理	41
	有關防止賄賂、勒索、欺詐及洗黑錢的： (a) 政策；及 (b) 遵守對發行人有重大影響的相關法律及規例的資料。	反貪污	44
<b>社區</b>			
層面B8：社區投資	一般披露	社區投資	44
	有關以社區參與來了解營運所在社區需要和確保其業務活動會考慮社區利益的政策。		

# 董事會報告

本公司董事會欣然提呈本集團於二零二零財政年度的年報及經審核綜合財務報表。

## 主要業務

本公司為一家投資控股公司，本集團的主要業務為設計、研發、製造、銷售、零售及批發手袋、小皮具、旅行用品及鞋履產品，提供廣告及營銷服務以及物業投資。本公司主要附屬公司的主要業務詳情載於本集團於二零二零財政年度的綜合財務報表附註4。

## 業績及建議股息

本集團於二零二零財政年度的業績載於第69頁綜合損益表。

中期股息每股2港仙已於二零二零年四月二十三日派付。董事並不建議派付二零二零財政年度的末期股息(二零一九年六月三十日：每股2港仙)。董事建議向於二零二零年十一月二十五日(星期三)名列本公司股東名冊的股東派付二零二零財政年度的特別股息每股3港仙(二零一九年六月三十日：無)。建議股息須待股東於二零二零年十一月十六日(星期一)舉行的股東週年大會(「二零二零年股東週年大會」)上批准後，方會於二零二零年十二月十八日(星期五)或之前派付。

## 暫停辦理股份過戶登記手續

本公司將於二零二零年十一月二十四日(星期二)及二零二零年十一月二十五日(星期三)暫停辦理股份過戶登記手續。為符合資格獲取建議股息，所有經填妥的股份過戶文件連同相關股票須於二零二零年十一月二十三日(星期一)下午四時正前交回本公司香港股份過戶登記分處聯合證券登記有限公司(「香港股份過戶登記分處」)，地址為香港北角英皇道338號華懋交易廣場2期33樓3301-04室，以辦理登記手續。

本公司將自二零二零年十一月九日(星期一)起至二零二零年十一月十六日(星期一)止(包括首尾兩日)期間暫停辦理股份過戶登記手續。釐定本公司股東是否有資格出席二零二零年股東週年大會的記錄日期為二零二零年十一月十六日(星期一)。為符合資格出席二零二零年股東週年大會並於會上投票，所有經填妥的股份過戶文件連同相關股票須於二零二零年十一月六日(星期五)下午四時正前交回香港股份過戶登記分處(地址如上所述)，以辦理登記手續。

## 財務資料摘要

本集團過去五個財政年度的業績、資產及負債的摘要載於年報第164頁。該摘要並不構成經審核綜合財務報表的一部分。

## 董事會報告

### 股本及購買、出售或贖回本公司上市證券

本公司於二零二零財政年度的股本詳情載於綜合財務報表附註28。

於二零二零財政年度內，本公司或其任何附屬公司並無購買、出售或贖回本公司上市證券。

### 儲備及可供分派儲備

本集團及本公司於年內的儲備變動詳情及本公司於二零二零年六月三十日的可供分派儲備分別載於第72頁綜合權益變動表及綜合財務報表附註31。

### 優先購買權

根據本公司組織章程細則及開曼群島公司法，並無任何關於優先購買權的條文令本公司須據以按比例向現有股東發售新股份。

### 物業、廠房及設備、投資物業以及預付土地租賃款項／使用權資產

本集團於年內的物業、廠房及設備、投資物業及預付土地租賃款項／使用權資產的變動詳情分別載於綜合財務報表附註14、15及16。

### 主要客戶及供應商

本集團五大客戶應佔收益為本集團於二零二零財政年度總收益的44.8%。本集團最大客戶應佔收益為本集團於二零二零財政年度總收益的16.2%。

本集團五大供應商應佔採購量為本集團於二零二零財政年度總採購量的20.5%。本集團最大供應商應佔採購量為本集團於二零二零財政年度總採購量的7.1%。

據董事所深知，擁有本公司5%以上股本的董事、彼等的緊密聯繫人士或任何股東概無於任何上述主要客戶或供應商中擁有權益。

### 管理合約

於本年度，概無已訂立或既有的涉及本公司或其附屬公司整體或任何重大部分業務的管理及行政事務的合約（並非任何董事或本公司全職僱員之服務合約）。

## 董事會報告

### 董事

本公司於年內及至本報告日期的董事如下：

#### 執行董事：

楊華強先生(主席)

楊和輝先生(行政總裁)

楊健先生(副總經理)

劉健成博士

#### 獨立非執行董事：

楊志達先生

關保銓先生

龍洪焯先生

根據本公司組織章程細則第16.18(B)條，楊和輝先生、楊健先生及關保銓先生(「關先生」)將於本公司應屆股東週年大會上輪值告退，惟合資格重選連任。

由於關先生已擔任獨立非執行董事超過九年，彼再次獲委任將須經股東於二零二零年股東週年大會上透過單獨決議案方式批准。提名委員會及董事會認為關先生的長期任職並不會影響其行使獨立判斷，因此推薦關先生重選連任。

根據聯交所證券上市規則第3.13條，本公司已接獲本公司的各獨立非執行董事就彼等乃獨立於本公司而發出的年度確認書，並認為本公司的各獨立非執行董事均獨立於本公司。

### 董事服務合約

擬於應屆股東週年大會上重選連任的董事概無訂立並非可由本集團決定於一年內未經支付補償(法定補償除外)的服務合約。

## 董事會報告

### 董事及主要行政人員於股份、相關股份及債券的權益及淡倉

於二零二零年六月三十日，本公司董事及主要行政人員於本公司及其相聯法團(定義見《證券及期貨條例》(「證券及期貨條例」)第XV部)的股份、相關股份及債券中，擁有根據證券及期貨條例第XV部第7及8分部(包括根據證券及期貨條例的該等條文彼等被當作或視為擁有的權益及淡倉)已知會本公司及香港聯合交易所有限公司(「聯交所」)，或根據證券及期貨條例第352條須列入本公司存置的登記冊，或根據上市發行人董事進行證券交易的標準守則(「標準守則」)須另行知會本公司及聯交所的權益及淡倉如下：

#### (a) 好倉

董事姓名	身份／權益性質	根據購股權			約佔本公司 已發行股份 百分比
		擁有權益的 本公司 普通股數目	擁有權益的 本公司相關 股份數目	擁有權益的 本公司 股份總數	
楊華強先生	實益擁有人／個人權益	437,720,000	-	437,720,000	45.34%
楊和輝先生	實益擁有人／個人權益	236,070,000	-	236,070,000	24.45%
楊健先生	實益擁有人／個人權益	10,500,000	-	10,500,000	1.09%
劉健成博士	實益擁有人／個人權益	2,417,000	1,544,000	5,784,000	0.60%
		(附註)			
	基金受益人	1,823,000	-		
		(附註)			

附註：劉健成博士(「劉博士」)於二零一八年七月十二日(「授出日期」)獲授2,646,000股獎勵股份。在劉博士仍任職於本集團的前提下，(i) 823,000股獎勵股份已於二零一九年七月十二日，即授出日期首週年歸屬；(ii) 882,000股獎勵股份將於二零二零年七月十二日(即授出日期第二週年)歸屬；及(iii) 941,000股獎勵股份將於二零二一年七月十二日(即授出日期第三週年)歸屬。

董事於本公司授出之購股權及獎勵股份之權益詳情，載於下文「購股權計劃」及「股份獎勵計劃」兩節。



## 董事會報告

### (b) 收購本公司股份之權利

除下文「購股權計劃」及「股份獎勵計劃」一節所披露者外，於本年度任何時間，概無董事或本公司主要行政人員(包括彼等之配偶及18歲以下子女)擁有、獲授予或已行使任何權利以認購本公司或其任何相聯法團任何股份(認股權證或債券，如適用)之權益，而根據證券及期貨條例須予披露。

除本報告披露者外，於本年度任何時間，本公司、其附屬公司或控股公司或同系附屬公司均並無參與任何安排，致令董事可藉著收購本公司或任何其他法人團體之股份或債券而得到利益。

除以上所披露者外，於二零二零年六月三十日，概無本公司董事或主要行政人員於本公司及其相聯法團(定義見證券及期貨條例第XV部)的股份、相關股份及債券中，擁有根據證券及期貨條例第XV部第7及8分部(包括根據證券及期貨條例該等條文彼等被當作或視為擁有的權益及淡倉)須知會本公司及聯交所，或根據證券及期貨條例第352條須列入本公司存置的登記冊，或根據標準守則須另行知會本公司及聯交所的權益或淡倉。

### 主要股東及其他人士於本公司股份及相關股份中擁有的權益及淡倉

於二零二零年六月三十日，據董事所知，於本公司股份及相關股份中擁有根據證券及期貨條例第336條須列入本公司存置的登記冊的權益或淡倉之人士或法團(上文所披露的本公司董事或主要行政人員除外)如下：

本公司主要股東名稱	身份／權益性質	擁有權益的 本公司 普通股數目	約佔本公司 已發行 股份百分比
Samarang Ucits	實益擁有人	48,543,000	5.03%

除以上所披露者外，於二零二零年六月三十日，董事並無注意到任何其他人士或法團(董事或本公司主要行政人員除外)於股份及相關股份中擁有根據證券及期貨條例第336條須列入本公司存置的登記冊的權益或淡倉。

### 董事於競爭業務的權益

於二零二零年六月三十日，概無董事於任何與本集團業務構成競爭或可能構成競爭的業務中擁有任何權益。

## 董事會報告

### 董事於交易、安排或合約的權益

除本報告披露者外，概無董事或其關連實體於二零二零財政年度內或年末時由本公司或其任何附屬公司、同系附屬公司或其母公司所訂立與本集團業務有關之任何重大交易、安排或合約中，直接或間接擁有或曾經擁有重大權益。

### 獲准許的彌償條文

根據本公司組織章程細則，各董事有權（在開曼群島公司法准許下盡可能）就於或有關執行其職責或其他與此有關而蒙受或招致的所有損失或責任獲得以本公司資產作出的彌償。於二零二零財政年度，本公司亦為本集團董事及高級職員投保合適的董事及高級職員責任保險。

### 更新董事資料

根據上市規則第13.51B (1)條，自上一份中期報告日期後本公司董事的資料變動如下：

楊志達先生退任博耳電力控股有限公司（股份代號：1685）（該公司之股份於聯交所主板上市）之獨立非執行董事，由二零二零年六月五日起生效。

### 股權掛鈎協議

於本年訂立或於本年底存續的股權掛鈎協議詳情載列如下。

### 購股權計劃

本公司於二零一一年十一月十五日批准及採納購股權計劃（「購股權計劃」），旨在向本公司提供靈活方案，以向該計劃參與人士給予鼓勵、回饋、酬勞、報酬及／或提供利益。

董事會可酌情邀請本集團各成員公司的任何董事（不包括獨立非執行董事），任何高級經理或任何僱員（無論全職或兼職），惟董事會可全權酌情釐定任何人士是否屬於上述類別；（統稱及個別稱為「參與人士」）以按釐定的價格接納可認購本公司股份的購股權。於確定各參與人士資格基準時，董事會將酌情考慮其認為合適的因素。

## 董事會報告

除非本公司獲其股東事先批准，否則緊隨首次公開發售及資本化發行(定義見本公司於二零一一年十一月二十四日刊發的招股章程)完成後，因行使購股權計劃及本公司任何其他購股權計劃項下已經或將予授出的所有購股權而可予發行的股份總數合共不得超過已發行股份總數的10%。計算有關10%限額時不會計入根據購股權計劃條款失效的購股權。

可根據購股權計劃及本公司任何其他購股權計劃授出但尚未行使的所有購股權獲行使時發行的股份數目限額，不得超過不時已發行股份總數的30%。倘根據購股權計劃及本公司(或其附屬公司)任何其他購股權計劃授出購股權將導致超出上述限額，則不得授出有關購股權。

於本報告日期，根據購股權計劃可發行的股份總數為94,932,000股(佔本公司現有已發行股份約9.83%)，而總數為4,500,000股股份(約佔本公司現有已發行股份約0.47%)可能根據購股權計劃已授出但尚未失效或行使之所有購股權獲行使後發行。

除非經本公司股東在按上市規則規定的方式舉行的股東大會上批准，任何一名參與人士於任何12個月期間的配額上限(包括已行使及尚未行使的購股權)不得超過已發行股份總數的1%。

倘董事會建議向身為本公司的主要股東或其各自任何聯繫人士的參與人士授出任何購股權，導致直至授出有關購股權的建議要約日期(包括該日)止(「相關日期」)12個月期間，因行使購股權計劃及本公司任何其他購股權計劃項下向彼授出或將予授出的所有購股權(包括已行使、已註銷及尚未行使的購股權)後所發行及將予發行的股份：(a)合共超過於相關日期已發行股份總數0.1%；及(b)根據相關日期股份於聯交所每日報價表所報收市價計算的總值超過5,000,000港元，則該等建議授出的購股權必須經本公司股東於股東大會上批准。

購股權的行使期須為董事會於授出購股權時全權酌情釐定，惟有關期間根據購股權計劃向參與人士提呈要約當日起計不得超過十年。購股權可予行使前必須持有的最短期限由董事會於授出購股權時釐定。接納授出購股權要約時應付款項為1.00港元。認購股份的行使價全數須於行使購股權時支付。

根據購股權計劃授出的購股權獲行使而發行的每股股份的認購價將為董事會全權釐定及知會參與人士的價格，且最少須為以下最高者：(a)於要約日期聯交所每日報價表所列股份收市價；(b)緊接要約日期前五個營業日聯交所每日報價表所列股份平均收市價；及(c)股份面值。購股權計劃將自二零一一年十一月十五日起有效及生效，為期十年。購股權計劃的剩餘有效期約為1年。

## 董事會報告

於二零二零財政年度，概無購股權有條件或無條件(視情況而定)授出。據此，於二零二零年六月三十日尚未行使之購股權，可認購4,500,000股本公司每股面值0.10港元之普通股。

於二零二零年六月三十日，共4,500,000份購股權獲歸屬並根據購股權計劃授出之尚未行使購股權可予發行。

於二零二零財政年度，購股權計劃項下購股權之變動詳情如下：

承授人	授出日期	行使價	行使期	購股權數目					於 二零二零年 六月三十日 之結餘
				於 二零一九年 七月一日 之結餘	年內授出	年內行使	年內註銷	年內失效	
<i>董事：</i>									
劉健成博士	二零一五年 九月二十一日	3.84港元	二零一六年九月二十一日至 二零二五年九月二十日(ii)	1,544,000	-	-	-	-	1,544,000
小計：				1,544,000	-	-	-	-	1,544,000
合資格僱員(i)	二零一五年 九月二十一日	3.84港元	二零一六年九月二十一日至 二零二五年九月二十日(ii)	2,956,000	-	-	-	-	2,956,000
總計：				4,500,000	-	-	-	-	4,500,000

附註：

- (i) 獲授購股權的合資格僱員，均與本集團簽訂了根據香港法例第57章《僱傭條例》被視為「持續合約」的僱傭合約。彼等均為購股權計劃的參與者，而授予的購股權並無超逾各自的個人限額。
- (ii) 授予上述董事及合資格僱員之購股權將按三批等同數量歸屬，並須遵守其各自之要約函內所載列之若干歸屬條件，當中包括本集團之財務目標。購股權歸屬期間由授出日期至行使期之起始日期止。購股權之歸屬期及行使期如下：

購股權	歸屬期	行使期
三分之一購股權(向上約整至最接近千位數目之購股權)	二零一五年九月二十一日至 二零一六年九月二十日	二零一六年九月二十一日至 二零二五年九月二十日
三分之一購股權(向上約整至最接近千位數目之購股權)	二零一五年九月二十一日至 二零一七年九月二十日	二零一七年九月二十一日至 二零二五年九月二十日
餘下購股權	二零一五年九月二十一日至 二零一八年九月二十日	二零一八年九月二十一日至 二零二五年九月二十日

- (iii) 購股權價值視乎(i)有關價值所涉及及假設的主觀性及不明朗因素；及(ii)用作估計有關價值的模式的限制。

除以上所披露者外，於二零二零財政年度內，概無購股權計劃項下的購股權期滿失效或獲授出、行使或被註銷。

## 董事會報告

### 股份獎勵計劃

於二零一八年七月十二日，董事會採納一項股份獎勵計劃（「股份獎勵計劃」），藉此本公司可通過彈性渠道激勵計劃參與者，以挽留彼等為本集團的持續營運及發展服務，並吸引合適人員為本集團的未來發展效力。

董事會可能不時酌情釐定有關獎勵股份之歸屬準則及條件或歸屬期限。

股份獎勵計劃下可授予之股份總數不得超過本公司不時已發行股份總數之10%。股份獎勵計劃下可授予個別選定參與者，但尚未歸屬之獎勵股份最高數目不得超過本公司不時已發行股份總數之1%。

於二零一九財政年度，9,000,000股獎勵股份已於二零一八年七月十二日授予本集團若干選定參與者。所授出的9,000,000股獎勵股份中，合共2,646,000股獎勵股份乃授予本公司執行董事劉博士。在劉博士繼續受僱於本集團的前提下，823,000股獎勵股份已於二零一九年七月十二日歸屬，及882,000股獎勵股份已於二零二零年七月十二日歸屬。由於劉博士為執行董事，彼為本公司之關聯人士，因此，根據上市規則第14A章，向劉博士授出獎勵股份構成本公司之關連交易。

劉博士毋須就接納獎勵股份支付任何代價。根據二零一八年七月十二日（即9,000,000股獎勵股份的授出日期）聯交所所報之每股股份收市價2.00港元計算，已授予劉博士之獎勵股份之市值為5,292,000港元。

股份獎勵計劃之進一步詳情於綜合財務報表附註30內披露。

SWCS Formation Limited已於Tricor Trust (Hong Kong) Limited（前稱Acheson Limited）之委任終止後，獲委任為股份獎勵計劃之新任受託人，由二零二零年五月八日起生效。更換股份獎勵計劃之受託人將不會影響股份獎勵計劃下若干選定參與人之現有權利。詳情請參閱本公司日期為二零二零年五月八日之公告。

### 關聯人士交易

於二零二零財政年度的本公司關聯人士交易載於綜合財務報表附註36。除綜合財務報表附註36所披露者外，其他本公司的關聯人士交易並不構成上市規則第14A章項下的本公司關連交易或持續關連交易，毋須遵從上市規則下任何申報、公佈或獨立股東批准的規定。本公司已按照上市規則第14A章遵守有關本集團於二零二零財政年度所訂立關連交易及持續關連交易的披露規定。

### 足夠公眾持股量

於本報告刊發前的最後實際可行日期，根據本公司的公開可得資料及據董事所知，於整個年度內及至本報告日期止，本公司一直維持不少於其股份25%的足夠公眾持股量。



## 董事會報告

### 報告期間後事項

本集團於報告期間後的重大事項詳情載於綜合財務報表附註41。

### 企業管治

本公司採納的主要企業管治常規載於本年報的企業管治報告第23至34頁內。

### 業務回顧

二零二零財政年度本公司業務的公平回顧及展望及本集團表現的討論及分析以及影響其業績及財務狀況的重大因素載列於本年報第9至11頁的「主席報告書」及第12至18頁的「管理層討論及分析」中。透過主要財務表現指標所作的分析載於本年報第7至8頁「財務摘要」一節。該等討論及財務摘要組成本董事會報告的一部分。

### 環境政策

本集團致力於實現社區可持續性發展。本集團已採納環境政策以於本集團業務經營過程中推行環保措施及慣例。本集團堅守循環再用及減廢原則，實施各項綠色辦公室措施，例如使用環保紙、設置回收箱及雙面打印及複印。

本集團將不時檢討環境政策，並將考慮在本集團業務經營過程中實施進一步環保措施及慣例。本集團環境政策的討論及分析載於本年報第35至48頁的環境、社會及管治報告。

### 遵守相關法律及法規

本公司遵守開曼群島公司法、上市規則及證券及期貨條例下有關(其中包括)資料披露及企業管治的規定。

中國附屬公司受有關稅務、外匯、產品質量、商標、環境保護、勞動及社會保險的法律及法規所規管。任何違規情況將使中國附屬公司遭受罰款或其他嚴重處分行動。我們已實行不同措施，以確保遵守有關法律及法規，包括但不限於諮詢我們的中國法律顧問及稅務專業人員。

於二零二零財政年度，本集團概無重大違反或違反適用法律及法規，而對本集團業務構成重大影響。

### 主要風險及不明朗因素

本集團的業務活動包括零售業務、製造業務及物業投資業務。各個業務分部所面臨的主要風險類別在下文敘述。

## 董事會報告

### 零售業務

零售業務的風險及不明朗因素包括：

- 消費者減少消費，以致零售商存在過多存貨，繼而需進行進取的減價活動，及／或服裝趨勢快速改變，以致存貨過時及需要減價。
- 政府政策變動，使客戶購買時尚產品的意欲下降。
- 本集團面臨有關依賴／可能失去主要管理人員的風險。
- 對銷售額、成本、溢利及現金的影響：
  - 中國之經濟狀況
  - 市場趨勢轉變
  - 工資及薪金、租金、服務及水電費用成本
  - 競爭對手活動
- 本集團在其他地區有重大經營業務及利益，而由於報告貨幣為港元，因此，其面臨外幣匯率不利變動的風險。
- 經營及／或資訊科技基建故障或不能使用。

### 製造業務

製造業務的風險及不明朗因素包括：

- 本集團面臨有關管理不同生產線員工的風險及挑戰。
- 本集團面臨有關依賴／可能失去主要管理人員的風險。
- 政府政策變動，可能對製造業構成不利影響。
- 商品及其他生產材料波動可影響本集團之盈利。
- 對銷售額、成本、溢利及現金的影響：
  - 經濟狀況
  - 工資及薪金、租金、服務及水電費用成本上升
  - 市場趨勢轉變
  - 競爭對手活動
- 經營及／或資訊科技基建故障或不能使用。

## 董事會報告

### 物業投資業務

物業投資業務的風險及不明朗因素包括：

- 本集團面對有關按可接受的價格及其他條款物色潛在租戶的風險及困難。
- 政府政策改變，可能對房地產市場構成不利影響。
- 本集團面對有關倚賴／可能流失主要管理人員的風險。
- 對銷售額、成本、溢利及現金的影響：
  - 全球市場波動及香港經濟環境
  - 香港宏觀經濟環境
  - 香港的利率
  - 香港的房地產市場
  - 代理費成本
- 本集團面對投資物業的公平值在日後下跌的風險。
- 為物業估值使用的假設會否實現的可能性。

### 與僱員、客戶及供應商之主要關係

#### 僱員

我們相信僱員為本集團的重要資產。我們竭盡所能吸引及挽留合適宜的員工。我們持續評核可用的人力資源，並不時決定是否有需要增聘額外人員以配合業務發展。我們亦注重員工的持續進修及優質培訓，以提升彼等的工作表現。我們向僱員提供培訓課程，其設計旨在讓彼等發展技能以達致企業目標及客戶要求。

本集團亦重視僱員的知識和技能，並持續為其僱員提供有利的事業發展機會。

本集團為僱員提供具吸引力的薪酬組合，其中包括薪金、酌情性花紅及津貼。我們主要按僱員的資歷、經驗、職位及年資釐定彼等的薪金。

本集團與僱員維持良好關係。我們於年內並無經歷任何影響我們營運的重大罷工、停工或勞工糾紛。董事亦認為管理層與僱員於年內的關係及合作情況均屬良好。

## 董事會報告

### 客戶

我們與主要客戶維持緊密及穩固的關係。然而，由於業務性質使然，我們並無與主要客戶訂立任何長期合約。為應對此情況，我們透過確保產品及服務質素、按時交付及維持於行內的聲譽維持與客戶的關係。

我們致力鞏固市場地位，並不時積極與潛在客戶建立聯繫，向其介紹我們於行內的專業知識與經驗。

我們相信，我們具備將零售服務維持在高水平的能力，將可改善客戶滿意度，從而提升日後的生產能力。

本集團一般給予其製造客戶的信貸期包括付運前電匯、即期至120天的信用證及14天至120天內的電匯。有關本集團於二零二零年六月三十日貿易應收賬款的更多詳情，請參閱綜合財務報表附註21。

年內，本集團並無因付運延期或客戶出現財困而拖欠付款而經歷任何重大業務中斷。我們與客戶概無任何重大產品糾紛。

### 供應商

本集團向來重視上游供應商並與其維持良好的合作關係。我們備存一份核準供應商名單。我們評估及衡量供應商的行內資格、資歷查核、業務規模、按時交付情況、財政穩定性及合規紀錄，以決定供應商是否合資格列入核準供應商名單。我們一般會向核準供應商名單內的供應商採購材料，以確保所供應材料的品質。

我們並無與供應商訂立長期協議。

與固定名單內的可靠供應商保持緊密關係，將能讓我們有效取得報價，亦讓我們能適時進行具質素的工作，藉此，我們可不時於有需要時採購所需材料及供應品，減低因材料短缺及延遲交付材料而使工作受阻的風險。我們相信，我們於行內按時結付應付賬款的信譽可幫助我們建立優質供應商的穩定網絡。因此，我們已與主要供應商培養長期及穩固的業務關係。

供應商給予的付款期限一般介乎付運前電匯至120天。應付款項通常會於信貸期內結清。有關本集團於二零二零年六月三十日貿易應付賬款的更多詳情，請參閱綜合財務報表附註25。

## 董事會報告

本集團於年內概無任何與主要供應商的重大糾紛。

上述供應商及客戶均為優秀的工作夥伴並為本集團創造價值。

### 核數師

將於應屆股東週年大會上提呈一項決議案以重新委任安永會計師事務所為本公司核數師，任期直至本公司下屆股東週年大會結束時為止。

代表董事會

時代集團控股有限公司

主席

楊華強

香港，二零二零年九月二十八日



# 獨立核數師報告



致時代集團控股有限公司全體股東

(於開曼群島註冊成立的有限公司)

Ernst & Young  
22/F, CITIC Tower  
1 Tim Mei Avenue  
Central, Hong Kong

安永會計師事務所  
香港中環添美道1號  
中信大廈22樓

Tel 電話: +852 2846 9888  
Fax 傳真: +852 2868 4432  
ey.com

## 意見

我們已完成審核列載於第69至163頁時代集團控股有限公司(「貴公司」)及其附屬公司(「貴集團」)的綜合財務報表,包括於二零二零年六月三十日的綜合財務狀況報表,與截至該日止年度的綜合損益表、綜合全面收益表、綜合權益變動表和綜合現金流量表,以及綜合財務報表附註(包括主要會計政策概要)。

我們認為,綜合財務報表已根據國際會計準則理事會(「國際會計準則理事會」)頒布的國際財務報告準則(「國際財務報告準則」)真實而公允地反映了貴集團於二零二零年六月三十日的綜合財務狀況及截至該日止年度的綜合財務表現及綜合現金流量,並已遵照香港公司條例的披露規定妥為擬備。

## 意見基礎

我們已根據香港會計師公會(「香港會計師公會」)頒布的香港審計準則(「香港審計準則」)進行審計。我們在該等準則下承擔的責任已在本報告核數師就審計財務報表承擔的責任部分中作進一步闡述。根據香港會計師公會頒布的專業會計師道德守則(「守則」),我們獨立於貴集團,並已履行守則中的其他專業道德責任。我們相信,我們所獲得的審計憑證能充足及適當地為我們的審計意見提供基礎。

## 關鍵審計事項

關鍵審計事項是根據我們的專業判斷,認為對本期綜合財務報表的審計最為重要的事項。這些事項是在對綜合財務報表整體進行審計並形成意見的背景下來進行處理的,我們不對這些事項提供單獨的意見。我們對下述每一事項在審計中是如何應對的描述也以此為背景。

我們已經履行了本報告「核數師就審計綜合財務報表承擔的責任」部分闡述的責任,包括與這些關鍵審計事項相關的責任。相應地,我們的審計工作包括執行為應對評估的綜合財務報表重大錯報風險而設計的審計程式。我們執行審計程式的結果,包括應對下述關鍵審計事項所執行的程式,為綜合財務報表整體發表審計意見提供了基礎。

## 獨立核數師報告

### 關鍵審計事項(續)

#### 關鍵審計事項

#### 我們的審計如何應對關鍵審計事項

##### 投資物業估值

於二零二零年六月三十日，投資物業約為711,356,000港元，佔 貴集團綜合資產總值約29%，該數字對綜合財務報表而言屬重大。為支持管理層對投資物業公平值的評估， 貴集團的政策是每年至少委聘外部估值師進行物業估值一次。投資物業估值涉及重大判斷，該判斷在很大程度上取決於估計，並以多項假設為基礎，例如市場租金、市場收益率及有期收益率。

有關投資物業估值的相關會計政策、估計及披露載於綜合財務報表附註2.4、3(v)及15。

##### 存貨撥備

於二零二零年六月三十日， 貴集團的存貨約為280,091,000港元。因為市況快速更迭，所以識別可變現淨值低於成本以及陳舊存貨時涉及由管理層作出重大判斷及估計，並參考存貨的售價及可銷售性和當前的銷售趨勢。

於本年度，零售業務亦受到近期自二零二零年一月底爆發的新型冠狀病毒疾病大流行的不利影響。鑑於目前充滿挑戰的零售環境，管理層須作出判斷，以評估適當的存貨撥備水平。

存貨撥備的相關會計政策、估計及披露載於綜合財務報表附註2.4、3(viii)及20。

我們已考慮外部估值師的客觀性、獨立性及專業知識。我們已評估所用的估值方法及主要假設，包括透過收入法或市場法釐定估值時使用的市場租金、市場收益率及有期收益率。內部估值專家參與協助我們對照估值指引及行業常規，評價估值計算中使用的技術及主要假設。

我們的程序計有(其中包括)挑選存貨樣本，並參考其於報告期結束後的售價及 貴集團的定價策略，檢討其可變現淨值。我們參考存貨的賬齡、狀況、過往及目前的銷售趨勢，評價管理層就陳舊存貨的評估。我們亦參照市場資料及 貴集團以往的銷售趨勢，評價管理層所編製的銷售預測。

## 獨立核數師報告

## 關鍵審計事項(續)

關鍵審計事項	我們的審計如何應對關鍵審計事項
<p><b>非金融資產減值</b></p> <p>自二零二零年一月底起，由於新型冠狀病毒疾病大流行爆發，貴集團的零售分部收益及利潤均下滑，說明非金融資產減值。</p> <p>管理層在外部估值專家的協助下評估相關現金產生單位的可收回價值。截至二零二零年六月三十日，非金融資產(包括使用權資產、計入物業、廠房及設備的租賃裝修及計入無形資產的商標)減值為約33,115,000港元。</p> <p>估值的過程較複雜，涉及多種管理層假設及判斷。</p> <p>非金融資產減值的相關會計政策、估計及披露載於綜合財務報表附註2.4、3(iv)、14、16及17。</p>	<p>我們已考慮外部估值師的客觀性、獨立性及專業性。我們評估所使用估值方式及主要假設，包括折現率及增長率，方式為對照來源數據、市場數據及貴集團的過往經驗比較該等假設。我們的內部估值專家協助我們參考估值指引及行業常規評估計算所用的技術及主要假設。</p>

## 獨立核數師報告

### 年報的其他資訊

貴公司董事（「董事」）需對其他資訊負責。其他資訊包括刊載於年報內的全部資訊，但不包括綜合財務報表及我們的核數師報告。

我們對綜合財務報表的意見並不涵蓋其他資訊，我們亦不對該等其他資訊發表任何形式的鑒證結論。

結合我們對綜合財務報表的審計，我們的責任是閱讀其他資訊，在此過程中，考慮其他資訊是否與綜合財務報表或我們在審計過程中所了解的情況存在重大抵觸或者似乎存在重大錯誤陳述的情況。基於我們已執行的工作，如果我們認為其他資訊存在重大錯誤陳述，我們需要報告該事實。在這方面，我們沒有任何報告。

### 董事就綜合財務報表須承擔的責任

貴公司董事須負責根據國際會計準則理事會頒佈的國際財務報告準則及香港公司條例的披露要求擬備真實而中肯的綜合財務報表，並對其認為為使綜合財務報表的擬備不存在由於欺詐或錯誤而導致的重大錯誤陳述所需的內部控制負責。

在擬備綜合財務報表時，貴公司董事負責評估貴集團持續經營的能力，並在適用情況下披露與持續經營有關的事項，以及使用持續經營為會計基礎，除非貴公司董事有意將貴集團清盤或停止經營，或別無其他實際的替代方案。

貴公司董事，在審核委員會協助下，負責監督貴集團的財務報告過程。

### 核數師就審計綜合財務報表承擔的責任

我們的目標，是對綜合財務報表整體是否不存在由於欺詐或錯誤而導致的重大錯誤陳述取得合理保證，並出具包括我們意見的核數師報告。我們僅向整體股東報告。除此以外，我們的報告不可用作其他用途。我們概不就本報告的內容，對任何其他人士負責或承擔法律責任。

合理保證是高水準的保證，但不能保證按照香港審計準則進行的審計，在某一重大錯誤陳述存在時總能發現。錯誤陳述可以由欺詐或錯誤引起，如果合理預期它們單獨或匯總起來可能影響綜合財務報表使用者依賴綜合財務報表所作出的經濟決定，則有關的錯誤陳述可被視作重大。

## 獨立核數師報告

### 核數師就審計綜合財務報表承擔的責任(續)

在根據香港審計準則進行審計的過程中，我們運用了專業判斷，保持了專業懷疑態度。我們亦：

- 識別和評估由於欺詐或錯誤而導致綜合財務報表存在重大錯誤陳述的風險，設計及執行審計程序以應對這些風險，以及獲取充足和適當的審計憑證，作為我們意見的基礎。由於欺詐可能涉及串謀、偽造、蓄意遺漏、虛假陳述，或凌駕於內部控制之上，因此未能發現因欺詐而導致的重大錯誤陳述的風險高於未能發現因錯誤而導致的重大錯誤陳述的風險。
- 了解與審計相關的內部控制，以設計適當的審計程序，但目的並非對 貴集團內部控制的有效性發表意見。
- 評價董事所採用的會計政策的恰當性及作出會計估計和相關披露的合理性。
- 對董事採用持續經營會計基礎的恰當性作出結論。根據所獲取的審計憑證，確定是否存在與事項或情況有關的重大不確定性，從而可能導致對 貴集團的持續經營能力產生重大疑慮。如果我們認為存在重大不確定性，則有必要在核數師報告中提呈使用者注意綜合財務報中的相關披露。假若有關的披露不足，則我們應當發表非無保留意見。我們的結論是基於核數師報告日止所取得的審計憑證。然而，未來事項或情況可能導致 貴集團不能持續經營。
- 評價綜合財務報表的整體列報方式、結構和內容，包括披露，以及綜合財務報表是否中肯反映相關交易和事項。
- 就 貴集團內實體或業務活動的財務資訊獲取充足、適當的審計憑證，以便對綜合財務報表發表意見。我們負責 貴集團審計的方向、監督和執行。我們為審計意見承擔全部責任。

除其他事項外，我們與審核委員會溝通了計劃的審計範圍、時間安排、重大審計發現等，包括我們在審計中識別出內部控制的任何重大缺陷。

我們還向審核委員會提交聲明，說明我們已符合有關獨立性的相關專業道德要求，並與彼等溝通有可能合理地被認為會影響我們獨立性的所有關係和其他事項，以及在適用的情況下，相關的防範措施。



## 獨立核數師報告

### 核數師就審計綜合財務報表承擔的責任(續)

從與審核委員會溝通的事項中，我們確定哪些事項對本期綜合財務報表的審計最為重要，因而構成關鍵審計事項。我們在核數師報告中描述這些事項，除非法律或法規不允許公開披露這些事項，或在極端罕見的情況下，如果合理預期在我們報告中溝通某事項造成的負面後果超過產生的公眾利益，我們決定不應在報告中溝通該事項。

出具本獨立核數師報告的審計項目合夥人是何兆烽。

安永會計師事務所

執業會計師

香港

二零二零年九月二十八日

## 綜合損益表

截至二零二零年六月三十日止年度

	附註	截至六月三十日止年度	
		二零二零年 千港元	二零一九年 千港元
收益	6	1,808,898	2,441,441
銷售成本		(1,369,866)	(1,746,148)
毛利		439,032	695,293
其他收入及收益	6	56,087	72,488
銷售及分銷開支		(237,442)	(282,221)
行政開支		(296,559)	(304,935)
其他開支		(72,234)	(14,900)
融資成本	8	(11,374)	(4,790)
<b>除稅前(虧損)/溢利</b>	7	<b>(122,490)</b>	<b>160,935</b>
所得稅開支	11	(27,685)	(48,145)
<b>年內(虧損)/溢利</b>		<b>(150,175)</b>	<b>112,790</b>
以下人士應佔：			
本公司擁有人		(132,833)	125,566
非控股權益		(17,342)	(12,776)
		(150,175)	112,790
<b>本公司普通權益持有人應佔每股(虧損)/盈利</b>	13		
基本			
—就年內(虧損)/溢利而言(港仙)		(13.84)	12.97
攤薄			
—就年內(虧損)/溢利而言(港仙)		(13.79)	12.91

# 綜合全面收益表

截至二零二零年六月三十日止年度

	截至六月三十日止年度	
	二零二零年 千港元	二零一九年 千港元
年內(虧損)/溢利	(150,175)	112,790
其他全面虧損		
於後續期間可能重新分類至損益的其他全面收益：		
按公平值計入其他全面收益的債務投資：		
公平值變動	453	404
所得稅影響	(109)	(97)
	344	307
匯兌差額：		
換算海外業務的匯兌差額	(44,499)	(49,275)
於後續期間可能重新分類至損益的其他全面虧損淨額	(44,155)	(48,968)
年內其他全面虧損，扣除稅項	(44,155)	(48,968)
年內全面(虧損)/收益總額	(194,330)	63,822
以下人士應佔：		
本公司擁有人	(176,988)	76,598
非控股權益	(17,342)	(12,776)
	(194,330)	63,822

# 綜合財務狀況表

於二零二零年六月三十日

	附註	於二零二零年 六月三十日 千港元	於二零一九年 六月三十日 千港元
<b>非流動資產</b>			
物業、廠房及設備	14	374,739	409,471
投資物業	15	711,356	733,095
預付土地租賃款項	16(a)	–	15,914
使用權資產	16(b)	126,776	–
商譽		–	2,346
其他無形資產	17	8,964	20,434
按公平值計入其他全面收益的債務投資	18	9,526	13,996
遞延稅項資產	19	28,969	33,213
其他非流動資產	22	13,539	7,489
<b>非流動資產總值</b>		<b>1,273,869</b>	<b>1,235,958</b>
<b>流動資產</b>			
存貨	20	280,091	393,779
貿易應收賬款	21	271,064	485,699
預付款項、其他應收款項及其他資產	22	85,916	86,365
已抵押存款	23	23,523	23,484
現金及現金等價物	23	517,822	406,779
<b>流動資產總值</b>		<b>1,178,416</b>	<b>1,396,106</b>
<b>流動負債</b>			
計息銀行借貸	24	200,789	166,289
貿易應付賬款	25	133,618	221,806
其他應付款項及應計費用	26	113,838	155,928
租賃負債	16(c)	55,190	–
應繳稅項		16,589	22,858
<b>流動負債總額</b>		<b>520,024</b>	<b>566,881</b>
<b>流動資產淨值</b>		<b>658,392</b>	<b>829,225</b>
<b>資產總值減流動負債</b>		<b>1,932,261</b>	<b>2,065,183</b>
<b>非流動負債</b>			
租賃負債	16(c)	89,727	–
遞延稅項負債	19	7,293	1,830
遞延收入	27	2,729	3,262
<b>非流動負債總額</b>		<b>99,749</b>	<b>5,092</b>
<b>資產淨值</b>		<b>1,832,512</b>	<b>2,060,091</b>
<b>權益</b>			
股本	28	96,543	96,543
庫存股份		(13,385)	(19,910)
儲備	31	1,771,904	1,988,666
本公司擁有人應佔權益		1,855,062	2,065,299
非控股權益		(22,550)	(5,208)
<b>權益總額</b>		<b>1,832,512</b>	<b>2,060,091</b>

楊和輝  
董事

楊華強  
董事

# 綜合權益變動表

截至二零二零年六月三十日止年度

	本公司擁有人應佔												總額	
	股本	庫存股份	購股權/ 股份獎勵		合併 儲備*	法定 儲備金*	資產重估 儲備*	按公平值 計入其他 全面收益的 金融資產的		匯兌波動 儲備*	保留溢利*	非控股權益		
			溢價賬*	儲備*				公平值儲備*	總計			權益		
			千港元	千港元				千港元	千港元			千港元		千港元
	(附註28)			(附註31)	(附註29、30)	(附註31)	(附註31)							
於二零一九年七月一日	96,543	(19,910)	924,014	15,444	4,030	69,984	24,688	307	(107,031)	1,057,230	2,065,299	(5,208)	2,060,091	
年內虧損	-	-	-	-	-	-	-	-	-	(132,833)	(132,833)	(17,342)	(150,175)	
年內其他全面收益：														
按公平值計入其他全面收益的														
債務投資的公平值變動，扣除稅項	-	-	-	-	-	-	-	344	-	-	344	-	344	
換算海外業務的匯兌差額	-	-	-	-	-	-	-	-	(44,499)	-	(44,499)	-	(44,499)	
年內全面收益/(虧損)總額	-	-	-	-	-	-	-	344	(44,499)	(132,833)	(176,988)	(17,342)	(194,330)	
已宣派二零一九年末期股息	-	-	-	-	-	-	-	-	-	(19,194)	(19,194)	-	(19,194)	
已宣派二零二零年中期股息	-	-	-	-	-	-	-	-	-	(19,194)	(19,194)	-	(19,194)	
股權結算股份獎勵安排	-	-	-	5,139	-	-	-	-	-	-	5,139	-	5,139	
已歸屬股權結算股份獎勵	-	6,525	(941)	(5,584)	-	-	-	-	-	-	-	-	-	
轉撥自保留溢利	-	-	-	-	-	6,185	-	-	-	(6,185)	-	-	-	
於二零二零年六月三十日	96,543	(13,385)	923,073	14,999	4,030	76,169	24,688	651	(151,530)	879,824	1,855,062	(22,550)	1,832,512	

## 綜合權益變動表

截至二零二零年六月三十日止年度

	本公司擁有人應佔												總額 千港元
	股本 千港元 (附註28)	庫存股份 千港元	購股權/ 股份獎勵		合併 儲備* 千港元 (附註31)	法定 儲備金* 千港元 (附註31)	資產重估 儲備* 千港元	公平值 儲備* 千港元	匯兌波動 儲備* 千港元	保留溢利* 千港元	非控股權益		
			溢價賬* 千港元 (附註31)	儲備* 千港元 (附註29、30)							總計 千港元	權益 千港元	
於二零一八年七月一日	100,153	-	1,010,081	4,606	4,030	60,980	24,688	-	(57,756)	1,055,498	2,202,280	(304)	2,201,976
年內溢利/(虧損)	-	-	-	-	-	-	-	-	-	125,566	125,566	(12,776)	112,790
年內其他全面收益：													
按公平值計入其他全面收益的													
債務投資的公平值變動，扣除稅項	-	-	-	-	-	-	-	307	-	-	307	-	307
換算海外業務的匯兌差額	-	-	-	-	-	-	-	-	(49,275)	-	(49,275)	-	(49,275)
年內全面收益/(虧損)總額	-	-	-	-	-	-	-	307	(49,275)	125,566	76,598	(12,776)	63,822
已宣派二零一八年末期股息	-	-	-	-	-	-	-	-	-	(57,415)	(57,415)	-	(57,415)
已宣派二零一九年中期股息	-	-	-	-	-	-	-	-	-	(57,415)	(57,415)	-	(57,415)
收購附屬公司	-	-	-	-	-	-	-	-	-	-	-	7,872	7,872
股權結算股份獎勵安排	-	-	-	10,723	-	-	-	-	-	-	10,723	-	10,723
股權結算購股權安排	-	-	-	115	-	-	-	-	-	-	115	-	115
根據股份獎勵計劃購回股份	-	(19,910)	-	-	-	-	-	-	-	-	(19,910)	-	(19,910)
股份回購的已付代價	(3,610)	-	(86,067)	-	-	-	-	-	-	-	(89,677)	-	(89,677)
轉撥自保留溢利	-	-	-	-	-	9,004	-	-	-	(9,004)	-	-	-
於二零一九年六月三十日	96,543	(19,910)	924,014	15,444	4,030	69,984	24,688	307	(107,031)	1,057,230	2,065,299	(5,208)	2,060,091

\* 該等儲備賬包括綜合財務狀況表的綜合儲備1,771,904,000港元(二零一九年六月三十日：1,988,666,000港元)。



# 綜合現金流量表

截至二零二零年六月三十日止年度

	附註	截至六月三十日止年度	
		二零二零年 千港元	二零一九年 千港元
<b>經營業務的現金流量</b>			
除稅前(虧損)/溢利		(122,490)	160,935
就下列項目調整：			
融資成本	8	11,374	4,790
出售物業、廠房及設備項目的虧損	7	1,244	2,604
出售無形資產項目的虧損	7	2,437	-
物業、廠房及設備折舊	7	45,607	47,565
使用權資產折舊/確認預付土地租賃款項	7	51,474	422
其他無形資產攤銷	7	1,247	2,371
遞延收入攤銷	27	(420)	(203)
新型冠狀病毒疾病租金減免	16	(4,642)	-
投資物業的公平值虧損/(收益)	7	21,739	(40,260)
股權結算購股權開支	29	-	115
股權結算股份獎勵開支	30	5,139	10,723
貿易應收賬款(撥回減值)/減值淨額	7	(190)	2,513
使用權資產減值	7	20,355	-
物業、廠房及設備減值	7	4,344	-
其他無形資產減值	7	8,416	3,316
商譽減值	7	2,346	-
轉撥自自用物業的投資物業的公平值虧損	15	-	3,000
撇減存貨至可變現淨值	7	101,987	28,775
		<b>149,967</b>	<b>226,666</b>
貿易應收賬款減少		218,116	45,706
預付款項、其他應收款項及其他資產減少/(增加)		11,844	(3,402)
存貨減少/(增加)		1,536	(10,075)
貿易應付賬款減少		(83,067)	(21,556)
其他應付款項及應計費用減少		(56,530)	(2,236)
經營所得現金		<b>241,866</b>	<b>235,103</b>
已繳香港利得稅		(11,466)	(5,325)
已繳中國所得稅		(32,290)	(26,618)
已繳其他地區稅項		(1,003)	-
經營業務所得現金流量淨額		<b>197,107</b>	<b>203,160</b>

## 綜合現金流量表

截至二零二零年六月三十日止年度

	截至六月三十日止年度	
	二零二零年 千港元	二零一九年 千港元
	附註	
<b>投資活動的現金流量</b>		
購置物業、廠房及設備項目	(19,496)	(14,536)
購買其他無形資產	(3,353)	(3,303)
出售物業、廠房及設備項目所得款項	331	317
原到期日超過三個月的定期存款減少	–	35,583
購買指定為按公平值計入其他全面收益的債務投資	–	(1,587)
出售指定為按公平值計入其他全面收益的債務投資的所得款項	1,672	–
收購附屬公司的已付代價	–	(52,706)
<b>投資活動所用現金流量淨額</b>	<b>(20,846)</b>	<b>(36,232)</b>
<b>融資活動的現金流量</b>		
新籌措計息銀行借貸	125,230	148,883
償還計息銀行借貸	(90,416)	(70,570)
已付股息	(38,388)	(114,830)
已付利息	(11,374)	(4,790)
根據股份獎勵計劃購回股份	–	(19,910)
股份回購的已付代價	–	(89,677)
償還應付一間新收購附屬公司前股東的貸款	–	(44,426)
租賃付款本金部分	(36,694)	–
<b>融資活動所用現金流量淨額</b>	<b>(51,642)</b>	<b>(195,320)</b>
<b>現金及現金等價物增加／(減少)淨額</b>	<b>124,619</b>	<b>(28,392)</b>
年初的現金及現金等價物	406,779	447,552
匯率變動的影響淨額	(13,576)	(12,381)
<b>年末的現金及現金等價物</b>	<b>517,822</b>	<b>406,779</b>
<b>現金及現金等價物結餘分析</b>		
於綜合財務狀況表及於綜合現金流量表載列之現金及現金等價物	23	517,822
		406,779

# 綜合財務報表附註

截至二零二零年六月三十日止年度

## 1. 公司及集團資料

時代集團控股有限公司(「本公司」)於二零零八年二月二十一日在開曼群島根據開曼群島公司法第二十二章(一九六一年第三號法例，經綜合及修訂)註冊成立為獲豁免有限公司。本公司的註冊辦事處地址為Grand Pavilion, Hibiscus Way, 802 West Bay Road, P.O. Box 31119, KY1-1205, Cayman Islands。董事認為本公司控股股東為楊華強先生及楊和輝先生。

本公司及其附屬公司(統稱「本集團」)的主要業務為設計、研究、開發、製造、銷售、零售及批發手袋、小皮具、旅行用品及鞋履產品、提供廣告及營銷服務，以及物業投資。

本公司股份於二零一一年十二月六日在香港聯合交易所有限公司(「香港交易所」)主板上市。

## 2.1 編製基準

此等綜合財務報表是根據國際會計準則理事會(「國際會計準則理事會」)頒佈的國際財務報告準則(「國際財務報告準則」)(當中包括所有國際財務報告準則、國際會計準則(「國際會計準則」)及詮釋)及香港公司條例的披露規定編製。該等財務報表乃根據歷史成本常規編製，已按公平值計量的按公平值計入其他全面收益的債務投資及投資物業則除外。綜合財務報表以港元(「港元」)呈列，而除另有指明者外，所有數值已湊整至最接近千位數。

### 綜合賬目基準

綜合財務報表包括本公司及本公司控制的實體(即其附屬公司)截至二零二零年六月三十日止年度的財務報表。附屬公司指受本公司直接或間接控制之實體(包括結構性實體)。倘本集團透過參與投資對象業務而享有權利取得被投資方之可變回報，且有能力行使在被投資方之權力影響有關回報(即現時賦予本集團能力可指導投資對象相關活動之現有權利)，則本集團擁有該實體之控制權。

倘本公司直接或間接擁有少於大多數的投資對象投票或類似權利，則本集團於評估其是否擁有對投資對象的權力時會考慮一切相關事實及情況，包括：

- (a) 與投資對象其他投票持有人的合約安排；
- (b) 其他合約安排所產生的權利；及
- (c) 本集團的投票權及潛在投票權。

附屬公司與本公司之財務報表的報告期間相同，並採用一致會計政策編製。附屬公司之業績由本集團取得控制權之日起綜合入賬，並繼續綜合入賬至該等控制權終止之時為止。

## 綜合財務報表附註

截至二零二零年六月三十日止年度

### 2.1 編製基準(續)

#### 綜合賬目基準(續)

損益及其他全面收益各組成部份歸屬於本集團母公司的擁有人。凡本集團成員公司之間的交易產生的集團間資產及負債、權益、收入、開支及現金流量均於合併時全額抵銷。

倘有事實及情況顯示上述三項因素中，有一項或以上因素出現變動，本集團會重新評估其是否對投資對象擁有控制權。附屬公司擁有權權益的變動(並無失去控制權)乃按權益交易入賬。

### 2.2 會計政策的變動及披露

本集團已就本年度的綜合財務報表首次採納以下新訂及經修訂國際財務報告準則。

國際財務報告準則第9號(修訂本)	具負補償之提前還款特點
國際財務報告準則第16號	租賃
國際財務報告準則第16號(修訂本)	新型冠狀病毒疾病相關租金減免(提早採納)
國際會計準則第19號(修訂本)	計劃修訂、縮減或結算
國際會計準則第28號(修訂本)	聯營公司及合資企業的長期權益
國際財務報告詮釋委員會－詮釋第23號	所得稅處理之不確定性
國際財務報告準則二零一五年至二零一七年週期之年度改進	國際財務報告準則第3號、國際財務報告準則第11號、國際會計準則第12號及及國際會計準則第23號(修訂本)

除國際財務報告準則第9號、國際會計準則第19號及國際會計準則第28號(修訂本)及二零一五年至二零一七年週期之年度改進(與編製本集團的財務報表並不相關)外，新訂及經修訂國際財務報告準則的性質及影響載述如下：

- (a) 國際財務報告準則第16號取代國際會計準則第17號租賃、國際財務報告詮釋委員會－詮釋第4號釐定安排是否包含租賃、常設詮釋委員會－第15號經營租賃－優惠及常設詮釋委員會－第27號評估牽涉租賃的法律形式的交易的內容。該準則載列有關租賃確認、計量、呈列及披露的原則，並要求承租人將所有租賃列示於單一資產負債表模型內以確認及計量使用權資產及租賃負債，惟若干確認豁免除外。國際財務報告準則第16號項下的出租人會計與國際會計準則第17號相比並無大幅改變。出租人將繼續使用國際會計準則第17號中的類似原則劃分經營租賃或融資租賃。

本集團透過採用經修訂追溯法採納國際財務報告準則第16號，並於二零一九年七月一日初步應用。根據以上方法，已追溯應用該準則並對截至該日止累計的影響列賬。本集團選擇對合約應用該準則，其確認為對二零一九年七月一日保留盈利期初結餘的調整，而截至二零一九年六月三十日止年度的比較資料並未重列，且繼續根據國際會計準則第17號及相關詮釋予以呈報。

## 綜合財務報表附註

截至二零二零年六月三十日止年度

### 2.2 會計政策的變動及披露(續)

(a) (續)

#### 新租賃定義

根據國際財務報告準則第16號，倘合約為換取代價而授予在一段期間內控制可識別資產使用的權利，則該合約為租賃或包含租賃。當客戶有權從使用可識別資產獲得絕大部分經濟利益以及有權主導可識別資產的使用時，即擁有控制權。本集團選擇使用過渡性的可行權宜方法，僅在初步應用日期對先前應用國際會計準則第17號及國際財務報告詮釋委員會－詮釋第4號確定為租賃的合約應用該準則。根據國際會計準則第17號及國際財務報告詮釋委員會－詮釋第4號未確定為租賃的合約不會進行重新評估。因此，國際財務報告準則第16號項下的租賃定義僅適用於在二零一九年七月一日或之後訂立或變更的合約。

#### 作為承租人－先前分類為經營租賃的租賃

##### 採納國際財務報告準則第16號的影響性質

本集團就廠房、零售辦事處及商舖的多個項目訂立租賃合約。作為承租人，本集團先前根據對租賃是否將資產所有權的絕大部分回報及風險轉移至本集團的評估，將租賃分類為融資租賃或經營租賃。根據國際財務報告準則第16號，本集團採用單一方法確認及計量所有租賃的使用權資產及租賃負債，惟低價值資產租賃(按個別租賃基準選擇)及租期為12個月或以下的租賃(「短期租賃」)(按相關資產類別選擇)的兩項選擇性豁免除外。本集團並無就自二零一九年七月一日開始的租期按直線法於經營租賃下確認租賃開支，而是就未償還租賃負債確認使用權資產折舊(及減值，如有)及應計利息(作為財務成本)。

##### 過渡的影響

於二零一九年七月一日的租賃負債按剩餘租賃款項的現值，經使用二零一九年七月一日的增量借款利率貼現後予以確認並計入計息銀行及其他借款。使用權資產按就緊接二零一九年七月一日前財務狀況表內已確認租賃相關的任何預付或應計租賃款項金額作出調整後的租賃負債金額計量。

所有該等資產於該日根據國際會計準則第36號就任何減值作出評估。本集團選擇於財務狀況表中單獨列示使用權資產。

就先前計入投資物業及按公平值計量的租賃土地及樓宇(持作賺取租賃收入及/或資本升值)而言，本集團繼續將其計入於二零一九年七月一日的投資物業。彼等繼續應用國際會計準則第40號按公平值計量。

於二零一九年七月一日應用國際財務報告準則第16號時，本集團使用以下選擇性可行權宜方法：

- 對租期於初步應用日期起計十二個月內結束的租賃應用短期租賃豁免
- 倘合約包含延長/終止租賃的選擇權，則於事後釐定租賃期限

## 綜合財務報表附註

截至二零二零年六月三十日止年度

## 2.2 會計政策的變動及披露(續)

(a) (續)

## 於二零一九年七月一日的財務影響

於二零一九年七月一日採納國際財務報告準則第16號產生的影響如下：

	千港元
<b>資產</b>	
使用權資產增加	133,813
預付土地租賃款項減少	(15,914)
預付款項、其他所得款項及其他資產減少	(310)
<b>總資產增加</b>	<b>117,589</b>
<b>負債</b>	
租賃負債增加	117,589

於二零一九年七月一日的租賃負債與二零一九年六月三十日的經營租賃承擔的對賬如下：

	千港元
於二零一九年六月三十日的經營租賃承擔	137,603
減：與短期租賃及餘下租期於二零二零年六月三十日或之前屆滿的該等租賃有關的承擔	(16,143)
	121,460
於二零一九年七月一日的加權平均增量借款利率	2.5%
於二零一九年七月一日的貼現經營租賃承擔	117,589
於二零一九年七月一日的租賃負債	117,589



## 綜合財務報表附註

截至二零二零年六月三十日止年度

### 2.2 會計政策的變動及披露(續)

- (b) 國際財務報告準則第16號(修訂本)為承租人提供可行權宜方法，其可選擇不對因新型冠狀病毒疾病大流行直接影響而產生的租金減免進行租賃修改會計處理。該可行權宜方法僅對新型冠狀病毒疾病大流行直接導致的租金減免適用，且僅在以下情況下適用：(i)租賃付款變動導致修改租賃代價，其大致等於或少於緊接變動前的租賃代價；(ii)租賃付款的任何減少僅影響原先於二零二一年六月三十日或之前到期的付款；及(iii)租賃的其他條款及條件並無重大變動。修訂本於二零二零年六月一日或之後開始的年度期間追溯性生效，可提早採用。

截至二零二零年六月三十日止年度，本集團辦公樓宇及零售店租賃的若干每月租賃付款因新型冠狀病毒疾病大流行獲出租人削減或免除，而租賃的條款並無其他變動。本集團於二零一九年七月一日提前採納該修訂及選擇不對截至二零二零年六月三十日止年度內因新型冠狀病毒疾病大流行導致出租人提供的所有租金減免應用租賃修訂會計處理。因此，租金減免所產生的租賃付款減少4,642,000港元通過終止確認部分租賃負債及計入截至二零二零年六月三十日止年度的損益，作為可變租賃付款列賬。

- (c) 國際財務報告詮釋委員會－詮釋第23號提供倘稅項處理涉及影響國際會計準則第12號的應用的不確定性(通常稱之為「不確定稅務狀況」)，在該情況下的所得稅(即期及遞延)會計處理方法。該詮釋不適用於國際會計準則第12號範圍外的稅項或徵稅，尤其亦不包括與不確定稅項處理相關的權益及處罰相關規定。該詮釋具體處理(i)實體是否考慮不確定稅項進行單獨處理；(ii)實體對稅務機關的稅項處理檢查所作的假設；(iii)實體如何釐定應課稅溢利或稅項虧損、稅基、未動用稅項虧損、未動用稅收抵免及稅率；及(iv)實體如何考慮事實及情況變動。採納詮釋後，本集團考慮其是否就集團內銷售的轉讓定價產生任何不確定稅項。基於本集團的稅務合規情況及轉讓定價研究，本集團釐定其轉讓定價政策可能將獲稅務機關接納。因此，該詮釋對本集團的財務狀況或表現並無任何影響。

## 綜合財務報表附註

截至二零二零年六月三十日止年度

### 2.3 已頒佈但尚未生效之國際財務報告準則

本集團並未於該等綜合財務報表中應用下列已頒佈但尚未生效的新訂及經修訂國際財務報告準則。

國際財務報告準則第3號(修訂本)	先前於合營業務持有權益 <sup>1</sup>
國際財務報告準則第9號、 國際會計準則第39號及 國際財務報告準則第7號(修訂本)	利率基準改革 <sup>1</sup>
國際財務報告準則第10號及國際會計準則 第28號(二零一一年)(修訂本)	投資者與其聯營公司或合營企業之間的資產出售或注資 <sup>3</sup>
國際財務報告準則第17號	保險合約 <sup>2</sup>
國際會計準則第1號及國際會計準則第8號 (修訂本)	重大的定義 <sup>1</sup>

<sup>1</sup> 於二零二零年一月一日或之後開始之年度期間生效

<sup>2</sup> 於二零二一年一月一日或之後開始之年度期間生效

<sup>3</sup> 尚未釐定強制生效日期但可供採納

預期適用於本集團的國際財務報告準則的更多資料列載如下：

國際財務報告準則第3號之修訂本澄清業務的定義，並提供額外指引。該等修訂本訂明可視為業務的一組整合活動和資產，必須至少包括一項投入及一項重要過程，而兩者必須對形成收益的能力有重大貢獻。業務毋須包括形成產出所需的所有投入及過程。該等修訂本取消了評估市場參與者是否有能力收購業務並能持續獲得收益的規定，轉為重點關注所取得的投入和重要過程共同對形成收益的能力有否重大貢獻。該等修訂本亦已收窄收益的定義範圍，重點關注為客戶提供的商品或服務、投資收入或日常活動產生的其他收入。此外，該等修訂本亦提供有關評估所取得的過程是否重大的指引，並新增公平值集中度測試選項，允許對所取得的一組活動和資產是否不屬於業務進行簡化評估。本集團預期自二零二零年七月一日起採納該等修訂本。由於該等修訂對首次應用日期或之後發生的交易或其他事項追溯性應用，故本集團於過渡日期將不會因該等修訂受影響。

國際財務報告準則第9號、國際會計準則第39號及國際財務報告準則第7號之修訂本處理財務報告銀行同業提供利率的改革的影響。該等修訂規定臨時緩解措施，允許於替換現有利率基準之前的不確定期間繼續使用對沖會計法。此外，該等修訂要求公司向投資者提供有關其直接受該等不確定因素影響的對沖關係的更多資料。該等修訂於二零二零年七月一日或之後開始的年度期間生效，可提前採納。該等修訂預期不會對本集團的財務報表有任何重大影響。

## 綜合財務報表附註

截至二零二零年六月三十日止年度

### 2.3 已頒佈但尚未生效之國際財務報告準則(續)

國際財務報告準則第10號及國際會計準則第28號(二零一一年)(修訂本)處理國際財務報告準則第10號及國際會計準則第28號(二零一一年)有關投資者與其聯營公司或合營企業之間的資產出售或注資的規定的衝突。該等修訂要求在投資者與其聯營公司或合營企業之間的資產出售或注資構成業務時確認全部收益或虧損。就涉及不構成業務的資產的交易，交易所產生收益或虧損僅按無關聯投資者於該聯營公司或合營企業的權益部分確認投資者的損益。修訂將追溯性應用。國際財務報告準則第10號及國際會計準則第28號(二零一一年)修訂本的先前強制生效日期由香港會計師公會於二零一六年一月移除及新的強制生效日期將於完成更大範圍的聯營公司及合營企業會計處理審閱後釐定。然而，該等修訂現時可供採納。

國際會計準則第1號及國際會計準則第8號之修訂本提供重大的新定義。新定義列明，倘資料遭忽略、錯誤陳述或隱瞞時可合理預期會影響一般用途財務報表主要使用者根據該等財務報表作出的決定，則資料屬重大。該等修訂本澄清重大與否視乎資料的性質或幅度。倘可合理預期會影響主要使用者的決定，則資料錯誤陳述屬重大。本集團預期於二零二零年七月一日起採納該等修訂本。該等修訂本預期不會對本集團的財務報表造成任何重大影響。

### 2.4 主要會計政策概要

#### 業務合併及商譽

業務合併採用收購法入賬。所轉讓之代價按收購日期之公平值計量，而公平值為本集團所轉讓資產於收購日期之公平值、本集團向被收購方原擁有人承擔之負債及本集團為交換被收購方之控制權而發行之股本權益之總和。就各項業務合併而言，本集團可選擇按公平值或被收購方可識別資產淨值所佔比例，計量現時為所有權權益並賦予其持有人於清算時按比例攤分資產淨值之被收購方非控股權益。非控股權益之所有其他組成部分按公平值計量。收購之相關成本於產生時支銷。

本集團於收購一項業務時，其會根據合約條款以及於收購日期之經濟環境及相關條件，評估將承擔之金融資產及負債，以作出合適分類及指令。此包括將被收購方主合約中之嵌入式衍生工具進行分離。

## 綜合財務報表附註

截至二零二零年六月三十日止年度

### 2.4 主要會計政策概要(續)

#### 業務合併及商譽(續)

商譽初始按成本計量，即所轉讓代價、已確認非控股權益數額以及本集團先前所持被收購方股本權益之任何公平值的總額超出所收購可識別資產淨值及所承擔負債之差額。倘該代價與其他項目之總和低於所收購資產淨值之公平值，則差額經重新評估後於損益確認為議價購買收益。

初始確認後，商譽按成本減任何累計減值虧損計量。每年進行商譽減值測試，倘有事件或情況變化顯示賬面值可能出現減值，則進行更頻密之減值測試。本集團於六月三十日進行年度商譽減值測試。就進行減值測試目的而言，業務合併中購入之商譽自收購日期起，被分配至預期將從合併之協同效應中受益之本集團各現金產生單位(或現金產生單位組別)，而不論本集團其他資產或負債是否被分配至該等單位或單位組別。

減值按對與商譽有關之現金產生單位(現金產生單位組別)可收回金額進行之評估釐定。倘現金產生單位(現金產生單位組別)之可收回金額少於賬面值，則確認減值虧損。就商譽確認之減值虧損不會於隨後期間撥回。

倘商譽已被劃撥至現金產生單位(或現金產生單位組別)且該單位內之部分業務被出售，則於釐定出售之收益或虧損時，與出售業務相關之商譽將包括在該業務之賬面值內。於該等情況下出售之商譽將以出售業務和保留之現金產生單位部分相對價值為基礎作計量。

#### 公平值計量

本集團於各呈報期結算日按公平值計量投資物業及金融工具。公平值指於計量日市場參與者之間的有序交易中，就出售資產所收取之價格或轉讓負債所支付之價格。計量公平值時假設出售資產或轉讓負債之交易於資產或負債之主要市場或(在未有主要市場的情況下)最有利市場進行。主要或最有利市場須為本集團能參與的市場。假設市場參與者基於最佳經濟利益行事，資產或負債之公平值使用市場參與者為資產或負債定價所用假設計量。

非金融資產之公平值計量會計及市場參與者將資產用於最高增值及最佳用途或售予會將資產用於最高增值及最佳用途之另一名市場參與者而創造經濟利益之能力。

## 綜合財務報表附註

截至二零二零年六月三十日止年度

### 2.4 主要會計政策概要(續)

#### 公平值計量(續)

本集團針對有關情況使用適當之估值方法，確保有足夠數據計量公平值，並盡量利用相關可觀察數據，減少使用不可觀察數據。

公平值於綜合財務報表計量或披露之所有資產及負債，均基於對計量公平值整體而言屬重要之最低層輸入數據按下述公平值層級分類：

- 第一層 — 按同等資產或負債於活躍市場之報價(未經調整)計算
- 第二層 — 按估值方法計算(計量公平值的重要最低層輸入數據可直接或間接觀察)
- 第三層 — 按估值方法計算(計量公平值的重要最低層輸入數據不可觀察)

對於按經常性基準於綜合財務報表確認之資產及負債，本集團於各呈報期結算日重新評估分類(基於對計量公平值整體而言屬重大之最低層輸入數據)，確定有否在不同層級之間轉移。

#### 非金融資產減值

倘若出現減值跡象或需要對資產(存貨、遞延稅項資產、金融資產、投資物業及遞延稅項資產除外)進行年度減值測試，則會估計該資產的可收回金額。資產的可收回金額為資產或現金產生單位的使用價值與其公平值減銷售成本的較高者，並就個別資產釐定，除非資產並無產生在很大程度上可獨立於其他資產或資產組別的現金流入，在此情況下，將確定資產所屬現金產生單位的可收回金額。

減值虧損僅於資產賬面值超逾可收回金額時確認。於評估使用價值時，估計未來現金流量以可反映現時市場對貨幣時間價值及資產特定風險評估的稅前折現率折現至其現值。減值虧損於產生期間自綜合損益表內與減值資產功能一致的開支類別扣除。

於各報告期間結算日均評估是否有跡象顯示過往已確認的減值虧損不再存在或有所減少。若出現有關跡象，則估計可收回金額。資產(商譽除外)過往已確認的減值虧損僅於釐定資產可收回金額所用的估計有變時撥回，惟金額不得超過假設過往年度並無就該項資產確認減值虧損而應已釐定的賬面值(扣除折舊／攤銷)。減值虧損撥回於產生期間計入綜合損益表，除非資產按重估金額列賬，在此情況下，減值虧損撥回按該重估資產的相關會計政策列賬。

## 綜合財務報表附註

截至二零二零年六月三十日止年度

### 2.4 主要會計政策概要(續)

#### 關聯人士

一方被視為與本集團有關聯，倘：

(a) 該方為該名人士家族的人士或直系親屬，而該名人士

(i) 控制或共同控制本集團；

(ii) 對本集團施加重大影響；或

(iii) 為本集團或本集團母公司主要管理人員的成員。

或

(b) 倘符合下列任何條件，該方即屬實體：

(i) 該實體與本集團屬同一集團的成員公司；

(ii) 一家實體為另一實體(或另一實體的母公司、附屬公司或同系附屬公司)的聯營公司或合營企業；

(iii) 該實體及本集團均為同一第三方的合營企業；

(iv) 一家實體為第三方實體的合營企業，而另一實體為該第三方實體的聯營公司；

(v) 該實體為離職後福利計劃，該計劃的受益人為本集團或與本集團有關的實體之僱員；

(vi) 該實體由(a)項所述人士控制或共同控制；

(vii) 於(a)(i)項所述人士對該實體有重大影響或屬該實體(或該實體的母公司)主要管理人員的成員；及

(viii) 該實體，或其所屬集團之任何成員，向本集團或本集團之母公司提供主要管理層服務。



## 綜合財務報表附註

截至二零二零年六月三十日止年度

### 2.4 主要會計政策概要(續)

#### 物業、廠房及設備與折舊

物業、廠房及設備(在建工程除外)按成本減累計折舊及任何減值虧損入賬。物業、廠房及設備項目的成本包括其購買價及任何使資產達致運作狀況及地點以作擬定用途而直接應計的成本。

物業、廠房及設備項目投入運作後產生的開支，例如維修保養開支，一般於產生期間自綜合損益表扣除。在符合確認標準的情況下，重大檢查的開支於資產賬面值撥充資本以作代替。倘物業、廠房及設備的主要部份須分期替換，本集團會確認該等部份為有特定可使用年期的個別資產並據此將其折舊。

折舊乃於各物業、廠房及設備項目的估計可使用年內以直線法撇銷其成本至剩餘價值計算得出。就此所使用的主要年率如下：

樓宇	2%至5%
租賃物業裝修	租賃期及其估計可使用年期(以較短期間為準)
廠房及機器	10%至33 $\frac{1}{3}$ %
辦公室設備	10%至25%
汽車	20%

倘若物業、廠房及設備項目內部份的可使用年期不同，則該項目的成本按合理基準分配至各部份，而各部份將獨立計算折舊。剩餘價值、可使用年期及折舊方法最少會於各財政年度結算日審閱，並於適當時作出調整。

物業、廠房及設備項目(包括任何初步已確認的重大部份)於出售或預期日後使用或出售不會產生任何經濟利益時終止確認。出售或廢棄之盈虧指有關資產的出售所得款項淨額與賬面值之差額，於終止確認資產年度的綜合損益表確認。

在建工程指正在建設或安裝的樓宇、廠房、機械及設備，按成本減任何減值虧損入賬而不作折舊。成本包括直接成本，以及有關所借資金的資本化借貸成本。在建工程於落成可用時重新分類至物業、廠房及設備的適當類別。

## 綜合財務報表附註

截至二零二零年六月三十日止年度

### 2.4 主要會計政策概要(續)

#### 投資物業

投資物業乃為經營租賃下賺取租金收入及／或資本增值而持有的土地及樓宇權益(包括持作使用權資產的租賃物業(二零一九年：租賃物業))，而非用於生產或供應貨物或服務或用作行政用途；或用作在日常業務過程中銷售。該物業初步以成本(包括交易費用)計量。於初始確認後，投資物業以反映報告期末市況的公平值列賬。

投資物業公平值變動產生的收益或虧損計入其產生年度的綜合損益表內。

報廢或出售投資物業之任何收益或虧損於報廢或出售年度的損益表確認。

倘本集團作為自用物業佔用之一項物業變成一項投資物業，則本集團於用途變更日期前根據「物業、廠房及設備與折舊」所述之政策將有關物業入賬，而於該日物業賬面金額與其公平值之任何差額，將根據上文「物業、廠房及設備與折舊」所述的政策作為重估入賬。

#### 無形資產(商譽除外)

個別收購的無形資產於初始確認時按成本計量。在業務合併過程中收購無形資產的成本是收購當日的公平值。無形資產可使用年期被評定為有限。有限使用年期的無形資產須隨後於可使用經濟週期內攤銷，當有跡象顯示無形資產可能減值時須評估有否減值。有限使用年期的無形資產攤銷期及攤銷方法最少須於各財政年度結算日檢討一次。

無確定使用年期的無形資產每年個別或按現金產生單位級別進行減值測試。此等無形資產不予攤銷。無確定使用年期的無形資產之可使用年期每年進行檢討，以釐定無確定年期的評估是否仍然適當。如不適當，則按預期基準將可使用年期評估由無確定年期變更為有限年期入賬。

#### 研發成本

所有研究成本均於產生時在綜合損益表扣除。

#### 專利及牌照

已購入專利及許可證按成本減任何減值虧損列賬，並按10至20年估計可使用年期以直線基準攤銷。

## 綜合財務報表附註

截至二零二零年六月三十日止年度

### 2.4 主要會計政策概要(續)

#### 租賃(於二零一九年七月一日起適用)

本集團於合約開始時評估合約是否為或包含租賃。倘合約為換取代價而給予在一段時間內控制已識別資產使用的權利，則該合約為或包含租賃。

#### 本集團作為承租人

本集團對所有租賃(惟短期租賃及低價值資產租賃除外)採取單一確認及計量方法。本集團確認租賃負債以作出租賃付款，以及確認使用權資產(指使用相關資產的權利)。

於包含租賃部分及非租賃部分之合約開始或獲重新評估時，本集團採用可行權宜方法，並不區分非租賃部分以及就租賃部分及相關非租賃部分(例如物業租賃之物業管理服務)入賬作為單一租賃部分。

#### (a) 使用權資產

使用權資產於租賃開始日期(即相關資產可供使用當日)予以確認。使用權資產按成本減任何累計折舊及任何減值虧損計量，並就任何重新計量租賃負債作出調整。使用權資產的成本包括已確認租賃負債的款額、已產生初始直接成本及於開始日期或之前作出的租賃付款減任何已收取租賃優惠。倘適用，使用權資產的成本亦包括拆除相關資產或復原相關資產或其所在的場地的成本估計。使用權資產於資產的租賃期與估計可使用年期的較短者按直線法折舊，使用權資產的估計可使用年期如下：

預付土地租賃款項	50年
廠房	2至5年
零售店	2至10年

倘於租期結束時租賃資產的擁有權轉移至本集團或成本反映購買選擇權的行使，折舊則根據資產的估計可使用年期計算。

倘使用權資產涉及持作存貨的租賃土地權益，則該等使用權資產其後根據本集團「存貨」的政策按成本與可變現淨值的較低者計量。倘使用權資產符合投資物業定義，則計入投資物業。根據本集團的「投資物業」政策，相關使用權資產初始按成本計量，其後按公平值計量。

## 綜合財務報表附註

截至二零二零年六月三十日止年度

### 2.4 主要會計政策概要(續)

租賃(於二零一九年七月一日起適用)(續)

本集團作為承租人(續)

#### (b) 租賃負債

租賃負債於租賃開始日期按於租賃期內作出之租賃付款現值確認。租賃付款包括固定付款(包括實質固定付款)減任何應收租賃優惠、取決於某一指數或比率之可變租賃付款及預期根據剩餘價值擔保將支付之金額。租賃付款亦包括本集團合理確定行使購買選擇權之行使價，以及(倘若租賃期反映本集團行使終止選擇權)須就終止租賃支付之罰款。並非取決於某一指數或比率之可變租賃付款於觸發付款之事件或狀況出現期間確認為開支。

於計算租賃付款的現值時，由於租賃內所隱含利率不易釐定，故本集團應用租賃開始日期的增量借款利率計算。於開始日期後，租賃負債金額的增加反映利息的增加，並因作出租賃付款而減少。此外，倘有任何修改(租期變更、租賃付款變更(例如指數或比率的變更導致未來租賃付款變更)或購買相關資產的選擇權評估的變更)，則重新計量租賃負債的賬面值。

本集團的租賃負債計入計息銀行及其他借貸。

#### (c) 短期租賃及低價值資產租賃

本集團就其機械及設備之短期租賃(即自開始日期起計租期12個月或以下，並且不包含購買選擇權之租賃)應用短期租賃確認豁免。低價值資產租賃之確認豁免亦應用於被視作低價值之辦公室設備及手提電腦租賃。當本集團就低價值資產訂立租賃時，本集團按個別租賃基準決定是否將租賃資本化。

短期租賃及低價值資產租賃之租賃付款於租賃期內按直線法確認為開支。

## 綜合財務報表附註

截至二零二零年六月三十日止年度

### 2.4 主要會計政策概要(續)

租賃(於二零一九年七月一日起適用)(續)

#### 本集團作為出租人

當本集團擔任出租人，其於租賃開始時(或當出現租賃修改時)將其租賃各自分類為經營租賃或融資租賃。

本集團並未轉讓資產擁有權所附帶之絕大部分風險及回報之租賃會分類為經營租賃。倘合約包含租賃及非租賃部分，本集團根據相對獨立售價基準將合約代價分配至各部分。由於其營運性質使然，租金收入於租賃期內按直線法入賬並計入於損益表中之收益內。於磋商及安排經營租賃時產生之初始直接成本會加至租賃資產之賬面值，並於租賃期內按相同基準確認為租金收入。或然租金乃於其賺取期間內確認為收益。

相關資產擁有權所附帶之絕大部分風險及回報會轉移至承租人之租賃入賬為融資租賃。

租賃(於二零一九年七月一日前適用)

將資產擁有權(法定業權除外)之絕大部分回報及風險轉讓予本集團之租賃均入賬列為融資租賃。訂立融資租賃時，租賃資產之成本按最低租賃付款之現值撥作資本，並連同承擔(扣除利息部分)入賬，以反映購入及融資情況。根據資本化融資租賃持有之資產(包括融資租賃下之預付土地租賃款項)均計入物業、廠房及設備，並按資產之租期與估計可使用年期之較短者折舊。該等租賃之融資費用乃於損益表按租期以固定比率扣除。

根據具融資性質的租購合約取得的資產入賬列為融資租賃，但會於估計可使用年內折舊。

凡資產擁有權的絕大部分回報及風險仍歸於出租人之租賃，均入賬列為經營租賃。如本集團為出租人，則本集團按經營租賃出租的資產包含在非流動資產中，經營租賃下應收的租金在租期內以直線法計入損益表。如本集團為承租人，則經營租賃下應付的租金於扣除自出租人收取的優惠後，在租期內以直線法自損益表扣除。

經營租賃下的預付土地租賃款項初始按成本列賬，其後在租期內以直線法確認。

倘租賃付款無法在土地及樓宇組成部分之間可靠分配，全部租賃付款均作為物業、廠房及設備的融資租賃計入土地及樓宇成本。

## 綜合財務報表附註

截至二零二零年六月三十日止年度

### 2.4 主要會計政策概要(續)

#### 投資及其他金融資產

##### 初始確認及計量

金融資產於初始確認時分類為其後按攤銷成本計量及按公平值計入其他全面收益。

於初始確認時，金融資產分類取決於金融資產之合約現金流量特性及本集團管理該等資產之業務模式。除並無包含重大融資部分或本集團已經應用不會調整重大融資部分影響之可行權宜方法之貿易應收賬款外，本集團初始按其公平值計量金融資產，倘並非按公平值計入損益之金融資產，則另加上交易成本。並無包含重大融資部分或本集團已經應用可行權宜方法之貿易應收賬款根據下文「收益確認」所載之政策則根據國際財務報告準則第15號釐定之交易價格計量。

為使金融資產分類及按攤銷成本計量，其需要產生純粹作為本金及尚未清償本金額之利息(「純粹支付本金及利息」)之現金流量。包含並非純粹支付本金及利息之現金流量之金融資產分類為及按公平值計入損益(無論何種業務模式)。

本集團管理金融資產之業務模式指其管理其金融資產以產生現金流量之方式。業務模式釐定現金流量將產生自收取合約現金流量、出售金融資產或兩者兼而有之。分類為及按攤銷成本計量之金融資產按目標為持有金融資產以收取合約現金流量之業務模式持有，而分類為按公平值計入其他全面收益之金融資產則按目標為持有以收取合約現金流量及銷售之業務模式持有。按並非按上述業務模式持有之金融資產分類為及按公平值計入損益。

凡以常規方式買賣金融資產，均於交易日(即本集團承諾買賣資產之日期)進行確認。以常規方式買賣乃指按照一般市場規定或慣例須於一段期間內交付資產之金融資產買賣。



## 綜合財務報表附註

截至二零二零年六月三十日止年度

### 2.4 主要會計政策概要(續)

#### 投資及其他金融資產(續)

##### 其後計量

金融資產之其後計量取決於其分類，載列如下：

##### 按攤銷成本計量之金融資產(債務工具)

按攤銷成本計量之金融資產其後使用實際利率法計量，並須予減值。當資產終止確認、修改或減值時，則會在損益表內確認收益及虧損。

##### 按公平值計入其他全面收益之金融資產(債務工具)

就按公平值計入其他全面收益之債務投資而言，利息收入、外匯重估及減值虧損或撥回均在損益表內確認，並按與按攤銷成本計量之金融資產相同之方式計算。剩餘公平值變動在其他全面收益確認。於終止確認時，在其他全面收益確認之累計公平值變動乃回流至損益表。

##### 終止確認金融資產

金融資產(或如適用，一項金融資產的一部份或一組相若金融資產的一部份)主要於下列情況下終止確認(即從本集團的綜合財務狀況表刪除)：

- 收取該項資產現金流量的權利已屆滿；或
- 本集團已轉讓其收取該項資產所得現金流量的權利，或根據「轉付」安排在未有嚴重拖欠第三方的情況下，已就收取現金流量承擔全部付款責任；且(a)本集團已轉讓該項資產的絕大部份風險及回報，或(b)本集團並無轉讓或保留該項資產絕大部份風險及回報，但已轉讓該項資產的控制權。

倘本集團已轉讓其收取該項資產所得現金流量的權利或已訂立轉付安排，其會評估其有否保留該項資產擁有權的風險及回報，以及其程度。倘本集團並無轉讓或保留該項資產的絕大部份風險及回報，亦無轉讓該項資產的控制權，則該項資產將以本集團持續參與該項資產的程度予以確認。在該情況下，本集團亦確認相關負債。已轉讓資產及相關負債按反映本集團所保留的權利及責任的基準計量。

就已轉讓資產作出擔保形式的持續參與，按該項資產的原有賬面值與本集團或須償付代價的上限金額的較低者計量。

## 綜合財務報表附註

截至二零二零年六月三十日止年度

### 2.4 主要會計政策概要(續)

#### 金融資產減值

本集團就所有並非持有為按公平值計入損益之債務工具確認預期信貸虧損(「預期信貸虧損」)撥備。預期信貸虧損乃根據合約到期之合約現金流量與本集團預期將會收取之所有現金流量之間的差異，按概約原始實際利率貼現得出。預期現金流量將包括出售所持有抵押品之現金流量或屬於合約條款一部分之其他信貸增級措施。

#### 一般方式

預期信貸虧損分兩個階段確認。就自初始確認以來信貸風險並無大幅增加之信貸風險而言，預期信貸虧損乃就可能於未來12個月發生之違約事件所導致之信貸虧損計提撥備(12個月預期信貸虧損)。就自初始確認以來信貸風險已經大幅增加之該等信貸風險而言，需要就於風險剩餘年期內之預期信貸虧損計提虧損撥備，而不論違約時間(全期預期信貸虧損)。

於各報告日期，本集團評估金融工具之信貸風險自初始確認以來有否大幅增加。當作出該評估時，本集團比較金融工具於報告日期產生之違約風險與金融工具於初始確認日期產生之違約風險，並考慮毋須花費不必要成本或努力即可獲得之合理及有理據資料，包括歷史及前瞻性資料。

就按公平值計入其他全面收益之債務投資而言，本集團應用低信貸風險簡化法。於各報告日期，本集團使用所有毋須花費不必要成本或努力即可獲得之合理及有理據資料評估債務投資是否被視為具有低信貸風險。於進行該評估時，本集團重新評估債務投資之外部信貸評級。此外，本集團認為，當合約付款逾期30天以上時信貸風險並無大幅增加。

當合約付款逾期超過180日時，本集團會視金融資產為違約。然而，在若干情況下，於內部或外部資料顯示本集團不大可能在計入本集團持有之任何信貸增級措施前悉數收取尚未清償合約金額時，本集團亦可能會視金融資產為違約。倘並無合理預期收回合約現金流量，則會撤銷金融資產。

按公平值計入其他全面收益之債務投資及按攤銷成本列賬之金融資產根據一般方式須作出減值，且其在下列計量預期信貸虧損階段內分類，惟應用下文所詳述簡化方式之貿易應收賬款除外。

#### 金融資產減值

#### 一般方式

- |      |   |
|------|---|
| 第1階段 | — 信貸風險自初始確認以來並無大幅增加且虧損撥備按相等於12個月預期信貸虧損金額計量之金融工具               |
| 第2階段 | — 信貸風險自初始確認以來已經大幅增加惟並非屬已經出現信貸減值金融資產且虧損撥備按相等於全期預期信貸虧損金額計量之金融工具 |
| 第3階段 | — 於報告日期已經出現信貸減值(惟並非購買或起始信貸減值)且虧損撥備按相等於全期預期信貸虧損金額計量之金融資產       |

## 綜合財務報表附註

截至二零二零年六月三十日止年度

### 2.4 主要會計政策概要(續)

#### 金融資產減值(續)

##### 簡化方式

就並不包含重大融資部分之貿易應收賬款而言或當本集團應用可行權宜方法而並無調整重大融資部分之影響時，本集團應用簡化方式計算預期信貸虧損。根據簡化方式，本集團並不追蹤信貸風險變動，惟按照於各報告日期之全期預期信貸虧損確認虧損撥備。本集團已經按照其歷史信貸虧損經驗設立撥備矩陣，並就債務人及經濟環境特有之前瞻性因素作出調整。

#### 金融負債

##### 初始確認及計量

金融負債於初始確認時分類為貸款及借貸或應付款項。

所有金融負債初始按公平值確認，倘屬貸款及借貸以及應付款項，則扣除直接應佔交易成本。

本集團的金融負債包括貿易應付賬款及其他應付款項以及計息銀行借貸。

##### 其後計量

金融負債其後按其分類計量如下：

##### 按攤銷成本列賬之金融負債(貸款及借貸)

於初始確認後，計息借貸其後使用實際利率法按攤銷成本計量，除非貼現影響並不重大，在該情況下，則按成本列賬。收益及虧損於負債獲確認時通過實際利率攤銷程序在損益表內確認。

攤銷成本計及收購時之任何折讓或溢價以及屬於實際利率一部分之費用或成本來計算。實際利率攤銷計入損益表之融資成本中。

##### 終止確認金融負債

當負債責任獲解除或取消或屆滿時，終止確認金融負債。

倘現有金融負債由同一借方按條款大致不同之另一金融負債替代，或現有負債之條款被大幅修訂，則此替代或修訂被視作終止確認原有負債並確認新負債，而各賬面值之差額則於損益表確認。

##### 金融工具抵銷

倘目前有可強制執行之法律權利以抵銷已確認金額，並有意以淨額基準結算，或同時變現資產及清償負債時，金融資產及金融負債將予抵銷並於財務狀況表內呈報淨額。

## 綜合財務報表附註

截至二零二零年六月三十日止年度

### 2.4 主要會計政策概要(續)

#### 庫存股份

本公司或本集團購回及持有本身的權益工具(庫存股份)按成本直接於權益確認。因購買、出售、發行或註銷本集團本身的權益工具產生的損益不會在損益表確認。

#### 存貨

存貨按成本值與可變現淨值的較低者列賬。成本按加權平均法釐定，若為在製品及製成品，則包括直接物料成本、直接勞工成本及固定生產成本中的適當比例。可變現淨值根據估計售價扣除完成及出售時產生的任何估計成本計算。

#### 現金及現金等價物

就綜合現金流量表而言，現金及現金等價物包括手頭現金、活期存款以及可隨時轉換為已知數額現金、價值變動風險極微及一般自購入後三個月內到期的短期高流通性投資。

就呈列綜合財務狀況表而言，現金及現金等價物包括用途不受限制的手頭現金及銀行現金(包括定期存款)。

#### 撥備

倘若因過往事件產生法定或推定現有責任及日後可能需要有資源流出以履行責任，則確認撥備，惟須能可靠估計有關責任涉及的金額。

#### 所得稅

所得稅包括即期及遞延稅項。與在損益外確認的項目有關的所得稅於其他全面收益或直接於權益確認。

當期及過往期間的即期稅項資產及負債根據截至報告期間結算日已頒佈或實質頒佈的稅率(及稅法)，並考慮到本集團經營所在國家的現行詮釋及慣例，按預計從稅務機關退回或向其支付的金額計算。

遞延稅項採用負債法就於報告期間結算日資產及負債的稅基與用於財務報告的賬面值之間的所有暫時差額計提撥備。

## 綜合財務報表附註

截至二零二零年六月三十日止年度

### 2.4 主要會計政策概要(續)

#### 所得稅(續)

遞延稅項負債乃就所有應課稅暫時差額、未動用稅項抵免及未動用稅項虧損之結轉予以確認。遞延稅項資產之確認以可能有可供動用可抵扣暫時差額、未動用稅項抵免及未動用稅項虧損之結轉之應課稅溢利為限，惟下列情況除外：

- 遞延稅項負債因初始確認交易(並非業務合併)中的資產或負債而產生，並於交易時並不影響會計溢利或應課稅損益；及
- 就與於附屬公司的投資有關的應課稅暫時差額而言，暫時差額的撥回時間可予控制，而該等暫時差額於可見將來可能不會撥回。

遞延稅項資產乃就所有可抵扣暫時差額、未動用稅項抵免及未動用稅項虧損之結轉予以確認。遞延稅項資產之確認以可能有可供動用可抵扣暫時差額、未動用稅項抵免及未動用稅項虧損之結轉之應課稅溢利為限，惟下列情況除外：

- 與可抵扣暫時差額相關的遞延稅項資產因初始確認交易(並非業務合併)中的資產或負債而產生，並於交易時並不影響會計溢利或應課稅損益；及
- 就與於附屬公司、聯營公司及合營企業的投資有關的可抵扣暫時差額而言，遞延稅項資產之確認僅以暫時差額於可見將來可能會撥回且有可供動用暫時差額之應課稅溢利為限。

於各報告期間結算日會審視遞延稅項資產的賬面值，並在不再可能有足夠應課稅溢利以動用全部或部份遞延稅項資產時，相應扣減該賬面值。未確認遞延稅項資產會於各報告期間結算日重新評估，並在可能有足夠應課稅溢利以收回全部或部份遞延稅項資產時予以確認。

遞延稅項資產及負債按預期適用於變現資產或清償負債期間的稅率，根據於報告期間結算日已頒佈或實質頒佈的稅率(及稅法)計算。

對於同一應課稅實體或不同的應課稅實體(這些實體要麼擬按淨額基準結算即期稅項負債和資產，要麼同時變現資產及清償負債)，預計將有大量遞延所得稅項負債或資產清償或收回之各未來期間，當且僅當本集團具有抵銷即期稅項資產及即期稅項負債之法定可強制執行權利且遞延稅項資產及遞延稅項負債與同一稅務機關徵收的所得稅有關時，遞延稅項資產及遞延稅項負債可以互相抵銷。

## 綜合財務報表附註

截至二零二零年六月三十日止年度

### 2.4 主要會計政策概要(續)

#### 政府補助

政府補助於可合理地確定將會收取補助並將符合所有附帶條件時按公平值確認。如補助涉及開支項目，則會於有系統地以補貼抵銷擬作補償的成本的期間確認為收入。

倘補貼與資產有關，則其公平值會計入遞延收益賬，並按有關資產的預計可使用年期以每年等額分期款項撥入損益或自該項資產的賬面值中扣除並透過減少折舊開支方式撥入損益。

#### 收益確認

##### 客戶合約收益

客戶合約收益於貨品或服務之控制權轉移至客戶時，按反映本集團預期將有權就該等貨品或服務交換代價之金額確認。

當合約代價包括可變金額時，則代價金額估計為本集團將有權就轉移貨品或服務予客戶而換取者。可變代價於合約起始時估計，直至已確認之累計收益金額將極有可能不會於其後解決可變代價相關不確定性時發生重大收益撥回為止。

當合約包含融資部分，向客戶提供撥資以向客戶轉移貨品或服務超過一年之重大利益時，收益則按應收款項之現值計量，並使用將反映於本集團與客戶於合約起始時之獨立融資交易之貼現率進行貼現。當合約包含融資部分，為本集團提供重大財務利益超過一年，則根據合約確認之收益包括根據實際利率法就合約負債計算之利息開支。就客戶付款與轉移已承擔貨品或服務之期間為一年或以內之合約而言，交易價格不會使用國際財務報告準則第15號之可行權宜方法就重大融資部分之影響進行調整。

##### (a) 銷售皮具產品

銷售皮具產品之收益乃於資產控制權轉移至客戶之時間點(通常為交付皮具產品時)確認。

##### 來自其他來源之收益

租金收入按時間比例基準於租賃年期內確認。並非基於指數或比率之可變租賃付款將在其產生的會計期間確認為收入。

##### 其他收入

利息收入按應計基準以實際利率法確認，所用利率為在金融工具之預期壽命或更短期間內(如適用)將估計未來現金收入準確貼現至金融資產賬面淨值之比率。



## 綜合財務報表附註

截至二零二零年六月三十日止年度

### 2.4 主要會計政策概要(續)

#### 合約負債

當本集團轉讓貨品或服務前收到客戶付款或付款到期時(以較早者為準)，確認合約負債。合約負債於本集團根據合約履約時確認為收入(即將相關貨品或服務的控制權轉讓予客戶)。

#### 以股份付款

本公司實施購股權計劃，旨在激勵與獎勵對本集團業務成功有所貢獻之合資格參與者。本集團僱員(包括董事)以股份付款之方式收取報酬，僱員提供服務作為收取股本工具之代價(「股權結算交易」)。

與僱員進行股權結算交易之成本乃參照授出日期之公平值而計量。公平值由外聘估值師採用二項式模型釐定，詳情載於綜合財務報表附註29及附註30。

股權結算交易成本連同權益相應增加部份，在績效及／或服務條件達成期間於僱員福利開支內確認。截至歸屬日期前於各報告期結算日確認之股權結算交易之累計開支，反映歸屬期已到期部份及本集團對最終將會歸屬之股本工具數目之最佳估計。期內在綜合損益表扣除或進賬，乃指期初與期終已確認之累計開支之變動。

釐定獎勵獲授當日之公平值時，並不計及服務及非市場績效條件，惟在有可能符合條件的情況下，則評估為本集團對最終將會賦予股本工具數目最佳估計之一部分。市場績效條件反映於獎勵獲授當日之公平值。獎勵之任何其他附帶條件(但不帶有相關服務要求)視作非賦予條件。非賦予條件反映於獎勵之公平值，除非同時具服務及／或績效條件，否則獎勵即時支銷。

倘獎勵最終因非市場績效及／或服務條款未達成而未歸屬，則不會確認開支。倘獎勵包括市場或非歸屬條件，則有關交易在所有其他績效及／或服務條件已經達成情況下，不論市場或非歸屬條件是否達成，均會視為已歸屬。

## 綜合財務報表附註

截至二零二零年六月三十日止年度

### 2.4 主要會計政策概要(續)

#### 以股份付款(續)

倘股權結算獎勵之條款有變更，假設符合獎勵原條款，則所確認之開支最少須達到猶如條款並無任何變更之水平。此外，倘按變更日期之計量，任何變更導致以股份付款之公平值總額增加，或為僱員帶來其他利益，則就該等變更確認開支。

倘股權結算獎勵註銷，則視為已於註銷日期歸屬，任何尚未確認之獎勵(包括未能符合本集團或僱員可控制之非歸屬條件的任何獎勵)開支，均即時確認。然而，若已授出新獎勵代替已註銷之獎勵，並於授出日期指定為替代獎勵，則如前段所述，已註銷獎勵及新獎勵均視為原有獎勵之變更。

計算每股盈利時，未行使購股權之攤薄效應，反映為額外股份攤薄。

#### 退休金計劃

本集團根據強制性公積金計劃條例為其所有香港僱員設立界定供款強制性公積金退休福利計劃(「強積金計劃」)。有關供款按僱員基本薪金的百分比作出，並根據強積金計劃規則成為應付時於綜合損益表內扣除。強積金計劃的資產與本集團於獨立管理的基金內的資產分開持有。當本集團的僱主供款注入強積金計劃時，該等供款則會全部歸屬於僱員。

本集團於中國內地經營的附屬公司僱員須參加由地方市政府經營的中央退休金計劃。該等附屬公司向中央退休金計劃作出的供款佔薪酬成本13%至14%。供款根據中央退休金計劃規則成為應付時於綜合損益表內扣除。

本集團於澳門特別行政區(「澳門」)的業務所聘請的僱員為澳門政府經營的政府管理退休福利計劃的成員。澳門業務須向退休福利計劃支付每月定額供款作為福利資金。本集團就澳門政府經營的退休福利計劃的唯一責任是根據計劃作出所需供款。

A. Testoni S.p.A.及其附屬公司的退休福利計劃乃根據各主事國家或地區的法定責任及其附屬公司的補償政策。本集團對各主事國家或地區政府的退休福利計劃的主要責任為根據計劃繳付規定供款。

## 綜合財務報表附註

截至二零二零年六月三十日止年度

### 2.4 主要會計政策概要(續)

#### 借貸成本

所有借貸成本於其產生期間支銷。借貸成本包括實體就借取資金所產生之利息及其他成本。

#### 股息

末期股息將於股東大會上獲股東批准後確認為負債。建議末期股息於綜合財務報表附註12披露。

由於本公司的組織章程大綱及細則授予董事權力宣派中期股息，故中期股息同時獲建議及宣派。因此，中期股息於建議及宣派時，即時確認為負債。

#### 外幣

該等財務報表以港元(本公司之功能貨幣)呈列。本集團內各實體自行釐定其功能貨幣，且各實體列入財務報表之項目均以該功能貨幣計量。本集團內各實體列賬的外幣交易在初步入賬時按交易日各自的功能貨幣匯率記賬。以外幣列值的貨幣資產和負債按報告期間結算日的功能貨幣匯率換算。結付或交易貨幣項目產生的匯兌差額計入損益表。

以歷史成本計量的外幣計價非貨幣項目，按照首次交易日的匯率換算。以公平值計量的外幣計價非貨幣項目，按照確定公平值之日的匯率換算。換算按公平值計量的非貨幣項目所產生收益或虧損被視為等同於確認該項目公平值變動所產生收益或虧損(即於其他全面收入或損益內確認公平值收益或虧損的項目的換算差額，亦分別於其他全面收入或損益中確認)。

於釐定初始確認相關資產之匯率、取消確認預收代價相關非貨幣資產或非貨幣負債之開支或收入時，初始交易日期為本集團初始確認預收代價所產生非貨幣資產或非貨幣負債當日。倘有多項預收付款或收款，則本集團釐定各項預收代價付款或收款之交易日期。

若干海外附屬公司的功能貨幣為港元以外的貨幣。於報告期間結算日，該等實體的資產及負債按報告期間結算日的匯率換算為港元，其損益表按年內加權平均匯率換算為港元。

## 綜合財務報表附註

截至二零二零年六月三十日止年度

### 2.4 主要會計政策概要(續)

#### 外幣(續)

所產生匯兌差額於其他全面收益中確認，並於外匯波動儲備累計。出售境外業務時，與該境外業務相關的其他全面收益部份在綜合損益表中予以確認。

收購海外業務時產生之任何商譽及對於收購時所產生資產及負債賬面值之任何公平值調整被視為海外業務之資產及負債，並按收市匯率換算。

就呈列綜合現金流量表而言，該等實體的現金流量按現金流量產生當日的匯率換算為港元。該等實體整個年度經常產生的現金流量按年內的加權平均匯率換算為港元。

### 3. 重要會計判斷及估計

編製本集團的綜合財務報表時需要管理層作出影響收益、開支、資產及負債呈報金額以及其有關披露及或然負債披露的判斷、估計及假設。該等假設及估計的不確定因素會導致未來須對受影響資產或負債的賬面值進行重大調整。

#### 判斷

除涉及估計者外，管理層於應用本集團的會計政策時已作出下列對綜合財務報表所確認金額產生最重大影響的判斷：

#### 物業租賃分類－本集團為出租人

本集團已就其投資物業組合訂立商用物業租賃。本集團根據對安排條款及條件的評估(如租期不構成商業物業經濟年期之主要部份且最低租賃付款現值不構成商業物業之絕大部份公平值)來釐定其保留該等物業擁有權附帶的幾乎所有重大風險及回報，並將有關合約入賬列為經營租賃。

#### 投資物業及自用物業之間的分類

本集團決定一項物業是否符合資格作為投資物業，並已制定作出該判斷的標準。投資物業為就賺取租金或資本增值或兩者兼得而持有的物業。因此，本集團考慮物業能否產生現金流量，而很大程度不受本集團持有的其他資產影響。一些物業當中一部分持作賺取租金或資本增值，而另一部分持作用於生產或供應貨品或服務或作行政用途。倘該等部分可獨立出售或根據融資租賃獨立出租，本集團會將該等部分獨立分開入賬。倘該等部分不能獨立出售，僅當只有一少部分持作用於生產或供應貨品或服務或作行政用途，該物業被視作投資物業。判斷乃就個別物業作出，以決定配套服務是否重大，令該物業不符資格作為投資物業。

## 綜合財務報表附註

截至二零二零年六月三十日止年度

### 3. 重要會計判斷及估計(續)

#### 判斷(續)

##### 派發股息所產生的預扣稅

本集團於釐定是否根據相關稅務司法權區就派發中國內地附屬公司的股息計提應計預扣稅時，須對派付股息的時間作出判斷。倘本集團認為於可見未來不會分派中國內地附屬公司的溢利，則毋須就預扣稅作出撥備。

#### 估計的不確定性

於報告期間結算日極可能導致資產與負債的賬面值於下一財政年度內需要作出重大調整的未來相關重要假設及估計不確定性的其他重要來源在下文論述。

##### (i) 商譽減值

本集團至少每年釐定商譽有否出現減值，此舉需要估計獲分配商譽的現金產生單位的使用價值。在估計可使用價值時，本集團須估計現金產生單位預期未來現金流量以及選擇合適的貼現率，以計算該等現金流量的現值。於二零二零年六月三十日的商譽賬面值為零(二零一九年：2,346,000港元)。

##### (ii) 應收賬款預期信貸虧損撥備

本集團使用撥備矩陣計算應收賬款之預期信貸虧損。撥備率乃按具有類似損失模式之多個客戶分類(即按地區、產品類別、客戶類別及評級、以信用證及其他信貸保證形式涵蓋)之逾期日數得出。

撥備矩陣初始按本集團之歷史觀察違約率得出。本集團將校正矩陣以調整具有前瞻性資料之歷史信貸虧損經驗。舉例而言，倘預測經濟狀況(即國內生產總值)預期將於未來年度轉差而可能導致製造業之違約數目增加，則會調整歷史違約率。於各報告日期，歷史觀察違約率有所更新，並分析前瞻性估計之變動。

評估歷史觀察違約率、預測經濟狀況及預期信貸虧損之間的關係屬於重大估計。預期信貸虧損之金額容易受情況及預測經濟狀況之變動影響。本集團之歷史信貸虧損經驗及經濟狀況預測亦未必代表客戶於日後之實際違約情況。有關本集團應收賬款之預期信貸虧損資料披露於財務報表附註21。

## 綜合財務報表附註

截至二零二零年六月三十日止年度

## 3. 重要會計判斷及估計(續)

## 估計的不確定性(續)

## (iii) 租賃－估計增量借貸利率

本集團無法即時釐定租賃隱含之利率，因此其使用增量借貸利率(「增量借貸利率」)來計量租賃負債。增量借貸利率為本集團就於類似經濟環境中、以類似年期及類似抵押品商借必要資金以取得與使用權資產具類似價值之資產而需支付之利率。因此，增量借貸利率反映本集團「將需支付」之金額，當沒有可觀察利率(例如就並無訂立融資交易之附屬公司而言)或需要作出調整以反映租賃年期及條件(例如，當租賃並非以附屬公司之功能貨幣計值時)時，則需要進行估計。當可獲得可觀察輸入數據(例如市場利率)時，本集團使用可觀察輸入數據估計增量借貸利率，並需要作出若干實體特定估計(例如附屬公司之獨立信貸評級)。

## (iv) 非金融資產減值(商譽除外)

本集團於各報告期間結算日評估是否任何有跡象顯示所有非金融資產出現減值。無固定使用年期的無形資產每年進行減值測試，亦於出現減值跡象時進行測試。其他非金融資產於有跡象顯示可能無法收回賬面值時進行減值測試。當一項資產或現金產生單位的賬面值超過其可收回金額時則存在減值，有關減值為其公平值減銷售成本及公平值減其使用價值的較高者。公平值減銷售成本乃根據來自類似資產或觀察市場價減出售資產的增量成本的公平交易的有約束力銷售交易的可用數據計算。當計算使用價值時，管理層須估計資產或現金產生單位的預期未來現金流量，並選用合適的折現率，以計算此等現金流量的現值。

## (v) 投資物業公平值的估計

倘缺乏類似物業於活躍市場之現有價格，則本集團會考慮從多個途徑所蒐集之資料，包括：

- (a) 不同性質、狀況或地點之物業於活躍市場之現有價格(經調整以反映各項差異)；
- (b) 活躍程度稍遜之市場所提供類似物業近期價格(經調整以反映自按該等價格進行交易當日以來經濟狀況之任何變動)；及
- (c) 根據未來現金流量所作可靠估計之經貼現現金流量預測，此項預測以任何現有租約及其他合約之條款以及(在可行情況下)外來證據(如地點及狀況相近之類似物業現有市場租值)為憑證，並採用可反映有關現金流量金額及時間不確定因素之當時市場評估之貼現率。

於二零二零年六月三十日，投資物業之賬面值約為711,356,000港元(二零一九年：733,095,000港元)。進一步詳情(包括公平值計量所用之主要假設)載於綜合財務報表附註15。



## 綜合財務報表附註

截至二零二零年六月三十日止年度

### 3. 重要會計判斷及估計(續)

#### 估計的不確定性(續)

##### (vi) 物業、廠房及設備的可使用年期

本集團釐定其物業、廠房及設備的估計可使用年期及相關折舊費用。該估計乃根據性質及功能類似的物業、廠房及設備的實際可使用年期的過往經驗釐定，可能因創新技術或競爭對手因應激烈行業週期所作行動而有重大改變。當可使用年期短於先前估計的期限，管理層將增加折舊費用，或撤銷或撤減已報廢或出售的技術過時或非策略資產。

##### (vii) 遞延稅項資產

遞延稅項資產乃就未動用稅項虧損的結轉，於有應課稅溢利可動用以抵銷虧損的結轉情況下予以確認。於釐定可確認遞延稅項資產的數額時，管理層須作出重大判斷，該判斷以可能的時限及未來應課稅溢利的水平及未來稅項規劃策略為基礎作出。於二零二零年六月三十日有關已確認稅項虧損的遞延稅項資產賬面值為1,343,000港元(二零一九年：3,052,000港元)。於二零二零年六月三十日的未確認稅項虧損金額為403,130,000港元(二零一九年：241,452,000港元)。更多詳情載於綜合財務報表附註19。

##### (viii) 存貨可變現淨值

存貨的可變現淨值指日常業務中的估計售價減完成及出售產生的估計成本。該等估計乃基於現時市況及銷售同類產品的過往經驗，或會因客戶口味轉變或競爭對手因應激烈的消費品行業週期所作行動而有重大改變。管理層會於報告期間結算日重新評估該等估計。

##### (ix) 所得稅

本集團須繳付多個地區的所得稅。由於地方稅務局仍未確定有關所得稅的若干事項，故釐定企業所得稅撥備時亦須基於現行稅法、法規及其他相關政策作出客觀估計及判斷。倘該等事項最終的稅務結果與原先入賬的金額不同，則會影響出現差額期間的企業所得稅及稅項撥備。進一步詳情載於綜合財務報表附註11。

## 綜合財務報表附註

截至二零二零年六月三十日止年度

## 4. 本公司主要附屬公司之詳情

於二零二零年六月三十日本公司主要附屬公司之詳情載列如下：

公司名稱	註冊成立／註冊地點及 日期以及營運地點	已發行普通／ 註冊股本	本公司應佔權益百分比		主要業務
			直接 %	間接 %	
附屬公司					
時代國際有限公司	英屬處女群島(「英屬處女群島」) 二零一零年九月十日	1美元	100	-	投資控股
時代手袋廠有限公司	英屬處女群島 二零一一年五月二十三日	300美元	100	-	投資控股
時代投資國際有限公司	英屬處女群島 二零一一年五月二十三日	300美元	100	-	投資控股
Sitoy Property Investment (BVI) Limited	英屬處女群島 二零一六年五月四日	100美元	100	-	投資控股
Harbour Century Limited	英屬處女群島 二零一三年八月二十八日	1美元	-	100	投資控股
時代(香港)手袋廠有限公司	香港 一九八二年七月九日	4,000,000港元	-	100	投資控股、手袋、小皮具及 旅行用品貿易
時代投資有限公司	香港 一九八六年七月二十九日	30,000港元	-	100	投資控股、手袋、小皮具及 旅行用品貿易
時代零售有限公司	香港 二零一零年九月二十一日	5,000,000港元	-	100	投資控股、手袋、小皮具及 旅行用品貿易、零售及批 發
Sitoy Retailing (Macau) Limited	澳門 二零一五年十月九日	澳門幣 (「澳門幣」) 25,000元	-	100	手袋、小皮具及旅行用品

## 綜合財務報表附註

截至二零二零年六月三十日止年度

### 4. 本公司主要附屬公司之詳情(續)

公司名稱	註冊成立／註冊地點及 日期以及營運地點	已發行普通／ 註冊股本	本公司應佔權益百分比		主要業務
			直接 %	間接 %	
Sitoy K Retailing Company Limited	香港 二零一六年五月十八日	10,000港元	-	75	時裝產品貿易、零售及批發
Sitoy BM Retailing Company Limited	香港 二零一六年四月二十八日	10,000港元	-	100	鞋履產品貿易、零售及批發
時代房產投資有限公司	香港 二零一六年三月十八日	10,000港元	-	100	投資控股
華萬企業有限公司	香港 二零一零年十一月三十日	10,000港元	-	100	物業投資
Sitoy CH Retailing Company Limited	香港 二零一七年六月二十日	40,000,000港元	-	75	鞋履產品貿易及零售
東莞時代皮具製品廠有限公司 <sup>®</sup>	中華人民共和國 (「中國」)／中國內地 一九九二年七月十三日	60,000,000港元	-	100	手袋、小皮具及 旅行用品製造及銷售
時代(英德)皮具製品有限公司 <sup>®</sup>	中國／中國內地 二零零六年十二月十一日	270,000,000港元	-	100	手袋、小皮具及 旅行用品製造及銷售
時代(英德)箱包製品有限公司 <sup>®</sup>	中國／中國內地 二零一三年五月三十日	70,000,000港元	-	100	箱包及旅行用品製造及銷售
廣東美樂時皮具有限公司 <sup>®</sup> (前稱「廣州」美樂時皮具 有限公司)	中國／中國內地 二零一一年一月十八日	100,000,000港元	-	100	手袋、小皮具及旅行用品設 計、零售及批發，廣告及 市場推廣服務

## 綜合財務報表附註

截至二零二零年六月三十日止年度

## 4. 本公司主要附屬公司之詳情(續)

公司名稱	註冊成立／註冊地點及 日期以及營運地點	已發行普通／ 註冊股本	本公司應佔權益百分比		主要業務
			直接 %	間接 %	
朗寶發展有限公司	香港 二零一七年三月十八日	1港元	100	-	庫存管理
Sitoy AT Investment Company Limited	香港 二零一八年六月二十九日	10,000港元	-	75	投資控股
Sitoy JKY Retailing Company Limited	香港 二零一七年十二月十八日	1港元	-	75	投資控股
Sitoy AT Retailing Company Limited	香港 二零一七年七月十八日	10,000港元	-	75	時裝產品貿易、零售及批發
上海時沃商貿有限公司®	中國／中國內地 二零一七年七月十四日	人民幣 50,000,000元	-	75	時裝產品貿易、零售及批發
Sitoy Brand Management Company Limited	香港 二零一七年五月二十九日	40,000,000港元	-	75	投資控股
時代零售投資有限公司	香港 二零一七年十月六日	10,000港元	100	-	投資控股
Sitoy AT Holdings Company Limited	香港 二零一八年八月三十日	10,000港元	-	100	投資控股
Zhejiang Free Trade Zone Meishile Trading Company Limited*®	中國／中國內地 二零一八年九月十四日	人民幣 10,000,000元	-	100	手袋、小皮具及旅行用品設計、零售及批發，以及提供廣告及市場推廣服務
Zhejiang Free Trade Zone Shiwo Trading Company Limited*®	中國／中國內地 二零一八年九月五日	人民幣 10,000,000元	-	75	國際貿易、轉口貿易及貿易代理及網上銷售皮具、衣服及配飾及日常用品

## 綜合財務報表附註

截至二零二零年六月三十日止年度

### 4. 本公司主要附屬公司之詳情(續)

公司名稱	註冊成立／註冊地點及 日期以及營運地點	已發行普通／ 註冊股本	本公司應佔權益百分比		主要業務
			直接 %	間接 %	
A. Testoni S.p.A.	意大利 一九六九年三月七日	5,018,542歐元	-	95.35	於專門店零售銷售鞋履及小皮具
A. Testoni Italia S.p.A.	意大利 一九八六年二月七日	792,739歐元	-	95.35	於專門店零售銷售鞋履及小皮具
A. Testoni Japan Co. Ltd	日本 一九八六年二月十四日	50,000,000日圓	-	95.35	皮具、時裝及服裝的批發及零售
A. Testoni Hong Kong Limited	香港 一九八四年二月二十四日	1,000,000港元	-	95.35	皮具、時裝及服裝的批發及零售
A. Testoni Korea Co., Ltd.	韓國 一九九四年四月二十日	142,860,000 韓圓	-	95.35	批發及零售鞋履、衣服、皮帶、文具、眼鏡、袋及其他時裝產品
Shanghai Tesma Trading Limited	中國／中國內地 二零一七年五月二十五日	543,000美元	-	95.35	貿易、零售及批發
Teslion Corporation Ltd.	台灣 二零零一年五月三十一日	新台幣 40,000,000元	-	47.68	經營店舖、時裝店、百貨中心攤位以銷售a.testoni Italy時裝產品

\* 英文名稱代表該等附屬公司之中文名稱之翻譯，因為概無註冊英文名稱。

© 此等附屬公司為根據中國法例註冊的有限公司。

## 綜合財務報表附註

截至二零二零年六月三十日止年度

### 5. 經營分部資料

就管理而言，本集團根據其產品及服務劃分業務單位，並擁有三個呈報經營分部如下：

- (a) 零售：為本集團自有品牌或代理的品牌製造、零售及批發手袋、小皮具、旅行用品及鞋履用品，以及提供手袋及配件設計、廣告及營銷服務；
- (b) 製造：為品牌生產手袋、小皮具及旅行用品，並由其他公司轉售；及
- (c) 物業投資：投資辦公室空間以獲取租賃收入或作資本增值用途。

管理層就作出有關資源分配及表現評估的決策個別監察本集團經營分部的業績。分部表現按計量經調整除稅前溢利的呈報分部溢利作為評估基準。計量經調整除稅前溢利與本集團除稅前溢利之方法一致，惟公司及未分配開支並不計入有關計量。

分部資產不包括未分配總辦事處及公司資產，此乃由於該等資產為按組別管理。

分部負債不包括未分配總辦事處及公司負債，此乃由於該等負債為按組別管理。

分部間銷售及轉撥按當時市價參考出售予第三方時所訂售價進行交易。



## 綜合財務報表附註

截至二零二零年六月三十日止年度

### 5. 經營分部資料(續)

截至二零二零年六月三十日止年度				
	零售 千港元	製造 千港元	物業投資 千港元	總計 千港元
<b>分部收益(附註6)：</b>				
銷售予外部客戶	481,574	1,312,822	14,502	1,808,898
分部間銷售	–	172,124	3,072	175,196
	481,574	1,484,946	17,574	1,984,094
<b>對賬：</b>				
分部間銷售對銷	–	(172,124)	(3,072)	(175,196)
收益總額				1,808,898
分部業績	(156,233)	60,595	(12,999)	(108,637)
<b>對賬：</b>				
公司及其他未分配開支				(13,853)
除稅前虧損				(122,490)
分部資產	529,098	2,126,108	748,511	3,403,717
<b>對賬：</b>				
分部間應收款項對銷				(1,095,824)
公司及其他未分配資產				144,392
資產總值				2,452,285
分部負債	821,615	326,440	567,086	1,715,141
<b>對賬：</b>				
分部間應付款項對銷				(1,095,824)
公司及其他未分配負債				456
負債總額				619,773
<b>其他分部資料：</b>				
物業、廠房及設備項目折舊	12,268	30,810	–	43,078
未分配物業、廠房及設備項目折舊				2,529
				45,607
使用權資產折舊	47,092	4,382	–	51,474
其他無形資產攤銷	1,247	–	–	1,247
撇減存貨至可變現淨值	92,138	9,849	–	101,987
其他無形資產減值	8,416	–	–	8,416
物業、廠房及設備減值	4,344	–	–	4,344
使用權資產減值	20,355	–	–	20,355
商譽減值	2,346	–	–	2,346
經營租賃租金	26,023	2,105	–	28,128
資本開支*	13,852	5,878	–	19,730

## 綜合財務報表附註

截至二零二零年六月三十日止年度

## 5. 經營分部資料(續)

	截至二零一九年六月三十日止年度			
	零售 千港元	製造 千港元	物業投資 千港元	總計 千港元
<b>分部收益(附註6)：</b>				
銷售予外部客戶	570,232	1,859,958	11,251	2,441,441
分部間銷售	–	207,494	3,072	210,566
	570,232	2,067,452	14,323	2,652,007
<b>對賬：</b>				
分部間銷售對銷	–	(207,494)	(3,072)	(210,566)
收益總額				2,441,441
分部業績	7,927	132,358	42,313	182,598
<b>對賬：</b>				
公司及其他未分配開支				(21,663)
除稅前溢利				160,935
分部資產	618,734	2,138,008	760,383	3,517,125
<b>對賬：</b>				
分部間應收款項對銷				(1,037,052)
公司及其他未分配資產				151,991
資產總值				2,632,064
分部負債	750,766	291,045	567,053	1,608,864
<b>對賬：</b>				
分部間應付款項對銷				(1,037,052)
公司及其他未分配負債				161
負債總額				571,973
<b>其他分部資料：</b>				
物業、廠房及設備項目折舊	9,669	35,367	–	45,036
未分配物業、廠房及設備項目折舊				2,529
				47,565
預付土地租賃款項攤銷	–	422	–	422
其他無形資產攤銷	2,371	–	–	2,371
撇減／(撥回撇減)存貨至可變現淨值	32,670	(3,895)	–	28,775
其他無形資產減值	3,316	–	–	3,316
經營租賃租金	74,784	4,951	–	79,735
資本開支*	7,140	7,176	340	14,656

\* 資本開支指年內添置物業、廠房及設備、其他無形資產及投資物業。

## 綜合財務報表附註

截至二零二零年六月三十日止年度

### 5. 經營分部資料(續)

#### 地區資料

##### (a) 來自外部客戶的收益

	截至六月三十日止年度	
	二零二零年 千港元	二零一九年 千港元
<b>收益</b>		
中國內地、香港、澳門及台灣	702,637	902,726
北美洲	314,015	500,521
歐洲	383,488	541,473
其他亞洲國家	367,020	434,092
其他國家／地區	41,738	62,629
	<b>1,808,898</b>	<b>2,441,441</b>

以上收益資料以客戶的所在地為基準。

##### (b) 非流動資產

	於二零二零年	於二零一九年
	六月三十日 千港元	六月三十日 千港元
中國內地、香港、澳門及台灣	1,220,812	1,169,172
歐洲	14,466	21,701
其他亞洲國家	9,622	11,872
	<b>1,244,900</b>	<b>1,202,745</b>

以上非流動資產資料以資產的所在地為基準，不包括遞延稅項資產。

#### 有關一名主要客戶的資料

截至二零二零年六月三十日止年度，製造分部向一名主要客戶的銷售產生的收益為292,171,000港元，佔本集團收益逾10%，包括向一組據悉受該等客戶共同控制的實體進行的銷售。

截至二零一九年六月三十日止年度，製造分部向一名主要客戶的銷售產生的收益為333,016,000港元，佔本集團收益逾10%，包括向一組據悉受該等客戶共同控制的實體進行的銷售。

## 綜合財務報表附註

截至二零二零年六月三十日止年度

## 6. 收益、其他收入及收益

收益的分析如下：

	截至六月三十日止年度	
	二零二零年 千港元	二零一九年 千港元
客戶合約收益		
銷售貨品	1,794,396	2,430,190
來自其他來源的收益		
租金收入總額	14,502	11,251
	1,808,898	2,441,441

## 客戶合約收益

## (i) 非匯總收益資料

截至二零二零年六月三十日止年度

分部	零售 千港元	製造 千港元	總計 千港元
貨品或服務類別			
銷售貨品	481,574	1,312,822	1,794,396
地區市場			
中國內地、香港、澳門及台灣	407,569	280,566	688,135
北美	—	314,015	314,015
歐洲	23,690	359,798	383,488
其他亞洲國家	50,315	316,705	367,020
其他	—	41,738	41,738
客戶合約收益總額	481,574	1,312,822	1,794,396

## 綜合財務報表附註

截至二零二零年六月三十日止年度

### 6. 收益、其他收入及收益(續)

客戶合約收益(續)

(i) 非匯總收益資料(續)

截至二零二零年六月三十日止年度

分部	零售 千港元	製造 千港元	總計 千港元
<b>收益確認時間</b>			
於某一時間點轉移貨品	481,574	1,312,822	1,794,396

截至二零一九年六月三十日止年度

分部	零售 千港元	製造 千港元	總計 千港元
<b>貨品或服務類別</b>			
銷售貨品	570,232	1,859,958	2,430,190
<b>地區市場</b>			
中國內地、香港、澳門及台灣	514,006	377,469	891,475
北美	1,448	499,073	500,521
歐洲	19,547	521,926	541,473
其他亞洲國家	35,231	398,861	434,092
其他	–	62,629	62,629
客戶合約收益總額	570,232	1,859,958	2,430,190
<b>收益確認時間</b>			
於某一時間點轉移貨品	570,232	1,859,958	2,430,190

## 綜合財務報表附註

截至二零二零年六月三十日止年度

## 6. 收益、其他收入及收益(續)

## 客戶合約收益(續)

## (i) 非匯總收益資料(續)

下表載列客戶合約收益與分部資料所披露金額的對賬：

截至二零二零年六月三十日止年度

分部	零售 千港元	製造 千港元	總計 千港元
<b>客戶合約收益</b>			
向外部客戶銷售	481,574	1,312,822	1,794,396
分部間銷售	–	172,124	172,124
	481,574	1,484,946	1,966,520
分部間銷售對銷	–	(172,124)	(172,124)
客戶合約收益總額	481,574	1,312,822	1,794,396

截至二零一九年六月三十日止年度

分部	零售 千港元	製造 千港元	總計 千港元
<b>客戶合約收益</b>			
向外部客戶銷售	570,232	1,859,958	2,430,190
分部間銷售	–	207,494	207,494
	570,232	2,067,452	2,637,684
分部間銷售對銷	–	(207,494)	(207,494)
客戶合約收益總額	570,232	1,859,958	2,430,190

下表載列於本報告期間計入報告期初合約負債及自過往期間達成履約責任所確認的已確認收益金額：

	截至六月三十日止年度	
	二零二零年 千港元	二零一九年 千港元
於報告期初計入合約負債的已確認收益		
銷售貨品	11,487	6,648
來自過往期間已達成履約責任的已確認收益	–	–

## 綜合財務報表附註

截至二零二零年六月三十日止年度

### 6. 收益、其他收入及收益(續)

客戶合約收益(續)

#### (ii) 履約責任

有關本集團的履約責任資料概述如下：

銷售手袋、小皮具等

履約責任乃於交付手袋、小皮具等時達成及付款通常須於交付起計14至150日內到期，惟新客戶一般須預先付款。

於六月三十日分配至(未達成或部分未達成)的餘下履約責任的交易價格如下：

	截至六月三十日止年度	
	二零二零年 千港元	二零一九年 千港元
預期確認為收益的金額：		
一年內	9,082	11,487

分配至餘下履約責任之交易價格金額(預期將於一年內確認為收益)與銷售手袋、小皮具等有關，其履約責任將於兩年內履行。所有分配至餘下履約責任之其他交易價格金額預期將於一年內確認為收益。上文披露之金額並不包括受限制之可變代價。

### 其他收入及收益

	截至六月三十日止年度	
	二零二零年 千港元	二零一九年 千港元
政府補助	19,151	3,906
匯兌收益淨額	18,692	9,086
專利權收入	6,464	2,003
利息收入	8,098	7,224
樣品及材料收入淨額	1,874	8,343
投資物業收益公平值	-	40,260
其他	1,808	1,666
	56,087	72,488



## 綜合財務報表附註

截至二零二零年六月三十日止年度

## 7. 除稅前(虧損)/溢利

本集團的除稅前(虧損)/溢利於扣除/(計入)下列項目後得出：

	截至六月三十日止年度	
	二零二零年 千港元	二零一九年 千港元
已售存貨成本	1,369,866	1,746,148
僱員福利開支(包括附註9所載董事及行政總裁薪酬)		
– 工資及薪金	539,733	623,585
– 以股權結算購股權開支	–	115
– 以股權結算的股份獎勵開支	5,139	10,723
– 退休金計劃供款	21,773	24,172
	566,645	658,595
物業、廠房及設備項目折舊(附註14)	45,607	47,565
使用權資產折舊(二零一九年：預付土地租賃款項攤銷)(附註16(b))	51,474	422
其他無形資產攤銷(附註17)	1,247	2,371
投資物業的公平值虧損/(收益)(計入其他開支/其他收入及收益)(附註15)	21,739	(40,260)
轉撥自自用物業的投資物業的公平值虧損(計入其他開支)(附註15)	–	3,000
貿易應收賬款(撥回減值)/減值淨值 (計入(其他收入及收益)/其他開支)(附註21)	(190)	2,513
其他無形資產減值(計入其他開支)(附註17)	8,416	3,316
撇減存貨至可變現淨值	101,987	28,775
使用權資產減值(計入其他開支)(附註16(b))	20,355	–
物業、廠房及設備減值(計入其他開支)(附註14)	4,344	–
商譽減值(計入其他開支)	2,346	–
出售物業、廠房及設備項目虧損(計入其他開支)	1,244	2,604
出售無形資產項目虧損(計入其他開支)(附註17)	2,437	–
經營租賃下的最低租賃付款	–	79,735
不計入租賃負債計量的租賃付款(附註16(d))	28,128	–
核數師酬金	2,350	2,450
匯兌收益淨額	(18,692)	(9,086)

## 8. 融資成本

融資成本分析如下：

	截至六月三十日止年度	
	二零二零年 千港元	二零一九年 千港元
銀行借貸利息	6,672	4,790
租賃負債利息	4,702	–
	11,374	4,790

## 綜合財務報表附註

截至二零二零年六月三十日止年度

### 9. 董事及行政總裁薪酬

根據上市規則、香港公司條例第383(1)(a)、(b)、(c)及(f)條及公司(披露董事利益資料)規例第2部披露之本年度董事及行政總裁酬金如下：

	截至六月三十日止年度	
	二零二零年 千港元	二零一九年 千港元
袍金	754	860
其他酬金：		
薪金、津貼及實物利益	10,322	11,629
酌情花紅	4,434	3,640
以股權結算購股權開支	—	40
以股權結算的股份獎勵開支	1,511	3,152
退休金計劃供款	222	173
	16,489	18,634
	17,243	19,494

若干董事就服務本集團根據本公司購股權計劃及股份獎勵計劃獲授購股權及獎勵股份，更多詳情分別載於綜合財務報表附註29及30。有關購股權及獎勵的公平值(已於歸屬期間的綜合損益表確認)於授出日期釐定，而計入本年度綜合財務報表的金額包括在上述董事及行政總裁薪酬披露內。

#### 獨立非執行董事

已付予獨立非執行董事的薪酬如下：

	截至六月三十日止年度	
	二零二零年 千港元	二零一九年 千港元
楊志達先生	193	220
關保銓先生	193	220
龍洪焯先生	192	220
	578	660

於二零二零年六月三十日，概無其他酬金應付獨立非執行董事(二零一九年六月三十日：無)。

## 綜合財務報表附註

截至二零二零年六月三十日止年度

## 9. 董事及行政總裁薪酬(續)

## 執行董事及行政總裁

	薪金、津貼及			以股權結算	以股權結算的	退休金	薪酬總額
	袍金	實物利益	酌情花紅	購股權開支	股份獎勵開支	計劃供款	
	千港元	千港元	千港元	千港元	千港元	千港元	千港元
截至二零二零年六月三十日止年度							
楊華強先生	44	3,482	902	-	-	-	4,428
楊和輝先生	44	3,134	812	-	-	-	3,990
楊健先生	44	1,890	2,306	-	-	210	4,450
劉健成先生	44	1,816	414	-	1,511	12	3,797
	176	10,322	4,434	-	1,511	222	16,665

	薪金、津貼及			以股權結算	以股權結算的	退休金	薪酬總額
	袍金	實物利益	酌情花紅	購股權開支	股份獎勵開支	計劃供款	
	千港元	千港元	千港元	千港元	千港元	千港元	千港元
截至二零一九年六月三十日止年度							
楊華強先生	50	3,980	902	-	-	-	4,932
楊和輝先生	50	3,582	812	-	-	-	4,444
楊健先生	50	1,583	1,512	-	-	155	3,300
劉健成先生	50	2,484	414	40	3,152	18	6,158
	200	11,629	3,640	40	3,152	173	18,834

楊和輝先生亦為本集團行政總裁，上文披露之其薪酬包括其擔任行政總裁所提供服務的薪酬。

截至二零二零年六月三十日止年度，概無訂立董事須放棄或同意放棄任何酬金的安排(二零一九年：無)。

於二零二零年六月三十日，概無應付董事酬金(二零一九年六月三十日：無)。

## 綜合財務報表附註

截至二零二零年六月三十日止年度

### 10. 五名最高薪僱員

年內五名最高薪僱員包括四名董事(二零一九年：四名董事，包括行政總裁)，其酬金詳情載於上文附註9。餘下一名(二零一九年：一名)非董事或本公司行政總裁的最高薪酬僱員之酬金詳情如下：

	截至六月三十日止年度	
	二零二零年 千港元	二零一九年 千港元
薪金、津貼及實物利益	728	874
酌情花紅	2,602	1,553
退休金計劃供款	167	121
	<b>3,497</b>	<b>2,548</b>

薪酬介乎下列組別的最高薪僱員及非董事及非主要行政人員僱員人數如下：

	僱員數目	
	截至六月三十日止年度	
	二零二零年	二零一九年
2,500,001港元至3,000,000港元	-	1
3,000,001港元至3,500,000港元	1	-

## 綜合財務報表附註

截至二零二零年六月三十日止年度

## 11. 所得稅開支

本集團就其成員公司註冊及經營所在司法權區所產生或源自該等地區的溢利繳納所得稅。

根據開曼群島及英屬處女群島的規則及法規，本集團毋須繳納開曼群島及英屬處女群島的任何所得稅。

於年內，已就截至二零二零年六月三十日止年度於香港產生的估計應課稅溢利按稅率16.5%(二零一九年：16.5%)計提香港利得稅撥備。

概無計提意大利、韓國、台灣及日本所得稅撥備，因為本集團於截至二零二零年六月三十日止年度於該等司法權區概無產生應課稅溢利。

截至二零二零年六月三十日止年度，中國內地附屬公司的應課稅溢利按於二零零八年一月一日批准及生效的中國企業所得稅法釐定的法定稅率25%(二零一九年：25%)計提中國企業所得稅撥備。

所得稅開支/(抵免)的主要部份如下：

	截至六月三十日止年度	
	二零二零年 千港元	二零一九年 千港元
即期－香港		
年內開支	2,163	11,877
就過往年度即期所得稅作出調整	(1,281)	716
即期－中國內地		
年內開支	23,480	34,120
就過往年度即期所得稅作出調整	(1,700)	(3,221)
即期－其他地區		
年內開支	1,300	—
遞延稅項(附註19)	3,723	4,653
年內稅項開支總額	27,685	48,145

## 綜合財務報表附註

截至二零二零年六月三十日止年度

### 11. 所得稅開支(續)

就除稅前溢利按本公司及其大部份附屬公司註冊所在司法權區的法定稅率計算稅項開支與按實際稅率計算稅項開支之對賬，以及適用稅率與實際稅率之對賬如下：

截至二零二零年六月三十日止年度

	香港		澳門		中國內地		開曼群島*		意大利及其他		總計	
	千港元	%	千港元	%	千港元	%	千港元	%	千港元	%	千港元	%
除稅前溢利/(虧損)	(26,023)		4,178		41,285		(12,679)		(129,251)		(122,490)	
按法定稅率計算的稅項	(4,294)	16.5	522	12.5	10,321	25.0	(2,092)	16.5	(31,020)	24.0	(26,563)	21.7
就過往年度即期稅項作出調整	(1,281)	4.9	-	-	(1,700)	(4.1)	-	-	-	-	(2,981)	2.4
毋須繳稅收入	(660)	2.5	-	-	-	-	(53)	0.4	-	-	(713)	0.6
不可扣稅開支	4,872	(18.7)	274	6.6	465	1.1	5,371	(42.4)	1,003	(0.8)	11,985	(9.8)
並無確認的可扣稅暫時差額淨額	(4)	-	-	-	(117)	(0.3)	-	-	-	-	(121)	0.1
並無於本年度確認的稅項虧損	5,413	(20.8)	-	-	12,592	30.5	-	-	29,154	(22.5)	47,159	(38.5)
過往年度動用的稅項虧損	(285)	1.1	(796)	(19.1)	-	-	-	-	-	-	(1,081)	0.9
按本集團的實際稅率計算的												
稅項開支	3,761	(14.5)	-	-	21,561	52.2	3,226	(25.5)	(863)	0.7	27,685	(22.6)

截至二零一九年六月三十日止年度

	香港		澳門		中國內地		開曼群島*		意大利及其他		總計	
	千港元	%	千港元	%	千港元	%	千港元	%	千港元	%	千港元	%
除稅前溢利/(虧損)	78,651		(1,156)		136,619		(20,932)		(32,247)		160,935	
按法定稅率計算的稅項	12,977	16.5	(145)	12.5	34,154	25.0	(3,454)	16.5	(7,740)	24.0	35,792	22.2
就過往年度即期稅項作出調整	716	0.9	-	-	(3,221)	(2.4)	-	-	-	-	(2,505)	(1.6)
毋須繳稅收入	(6,735)	(8.6)	-	-	-	-	(72)	0.4	-	-	(6,807)	(4.2)
不可扣稅開支	1,315	1.7	-	-	517	0.4	2,024	(9.7)	320	(1.0)	4,176	2.6
並無確認的可扣稅暫時差額淨額	3,310	4.2	-	-	(122)	(0.1)	-	-	-	-	3,188	2.0
並無於本年度確認的稅項虧損	4,305	5.5	145	(12.5)	8,517	6.3	-	-	7,740	(24.0)	20,707	12.9
過往年度動用的稅項虧損	-	-	-	-	(6,406)	(4.7)	-	-	-	-	(6,406)	(4.0)
按本集團的實際稅率計算的												
稅項開支	15,888	20.2	-	-	33,439	24.5	(1,502)	7.2	320	(1.0)	48,145	29.9

\* 於截至二零二零年及二零一九年六月三十日止年度，本公司於香港產生收益，故須繳納香港利得稅。

## 綜合財務報表附註

截至二零二零年六月三十日止年度

## 12. 股息

	截至六月三十日止年度	
	二零二零年 千港元	二零一九年 千港元
中期股息—二零二零年：每股普通股2港仙 (二零一九年：每股普通股6港仙)	19,194	57,415
建議末期股息—二零二零年：無(二零一九年：每股普通股2港仙)(i)	—	19,138
建議特別股息—二零二零年：每股3港仙(二零一九年：無)(i)	28,963	—
	48,157	76,553

附註：

- (i) 董事會並不建議派發截至二零二零年六月三十日止年度的末期股息(二零一九年：末期股息2港仙)。董事會建議派付截至二零二零年六月三十日止年度的特別股息3港仙(二零一九年：無)。

## 13. 本公司普通權益持有人應佔每股(虧損)/盈利

每股基本(虧損)/盈利金額乃根據本公司普通權益持有人應佔截至二零二零年及二零一九年六月三十日止年度的(虧損)/溢利(撇除截至報告期末預計於未來歸屬的獎勵股份應佔的現金股息)及年內已發行普通股加權平均數959,610,459股(二零一九年：967,816,250股)(撇除獎勵股份)計算。

每股攤薄(虧損)/盈利金額乃根據本公司普通權益持有人應佔截至二零二零年及二零一九年六月三十日止年度的(虧損)/溢利計算。計算所用的普通股加權平均數為計算每股基本(虧損)/盈利所用的截至二零二零年及二零一九年六月三十日止年度已發行普通股數目，以及假設於被視為行使或轉換所有潛在攤薄普通股為普通股時無償發行的普通股加權平均數。

截至二零二零年六月三十日止年度，計算每股攤薄(虧損)/盈利時，概無假設本公司尚未行使購股權已獲行使，因該等購股權的行使價較本公司股份的平均市價為高(二零一九年：無)。



## 綜合財務報表附註

截至二零二零年六月三十日止年度

### 13. 本公司普通權益持有人應佔每股(虧損)/盈利(續)

每股基本及攤薄(虧損)/盈利乃根據下列各項計算：

	截至六月三十日止年度	
	二零二零年 千港元	二零一九年 千港元
<b>(虧損)/盈利</b>		
用於計算每股基本及攤薄(虧損)/ 盈利的本公司普通權益持有人應佔(虧損)/溢利	(132,833)	125,566
<b>股份數目</b>		
用於計算每股基本(虧損)/盈利的年內已發行普通股加權平均數	959,610,459	967,816,250
攤薄影響－普通股加權平均數	3,499,943	4,964,193
用於計算每股攤薄(虧損)/盈利的年內已發行普通股加權平均數	963,110,402	972,780,443
每股基本(虧損)/盈利(港仙)	(13.84)	12.97
每股攤薄(虧損)/盈利(港仙)	(13.79)	12.91

## 綜合財務報表附註

截至二零二零年六月三十日止年度

## 14. 物業、廠房及設備

	樓宇 千港元	租賃物業裝修 千港元	廠房及機器 千港元	辦公室設備 千港元	汽車 千港元	在建工程 千港元	總計 千港元
二零二零年六月三十日							
成本							
於二零一九年六月三十日及 於二零一九年七月一日	434,464	94,355	185,701	106,213	9,762	1,861	832,356
添置	290	8,905	2,403	6,008	199	1,925	19,730
轉撥	-	-	1,820	105	-	(1,925)	-
出售	(880)	(6,101)	(5,815)	(552)	(216)	-	(13,564)
匯兌調整	(1,345)	1,395	(6,364)	(2,155)	(182)	(68)	(8,719)
於二零二零年六月三十日	432,529	98,554	177,745	109,619	9,563	1,793	829,803
累計折舊							
於二零一九年六月三十日及 於二零一九年七月一日	127,617	77,542	130,604	80,281	6,841	-	422,885
年內折舊撥備	17,542	7,344	12,133	7,742	846	-	45,607
出售	(880)	(5,427)	(5,092)	(400)	(190)	-	(11,989)
匯兌調整	1,846	(1,716)	(4,075)	(1,665)	(127)	-	(5,737)
於二零二零年六月三十日	146,125	77,743	133,570	85,958	7,370	-	450,766
減值							
於二零一九年六月三十日及 於二零一九年七月一日	-	-	-	-	-	-	-
年內減值	-	4,344	-	-	-	-	4,344
匯兌調整	-	(46)	-	-	-	-	(46)
於二零二零年六月三十日	-	4,298	-	-	-	-	4,298
賬面淨值							
於二零二零年六月三十日	286,404	16,513	44,175	23,661	2,193	1,793	374,739
於二零一九年六月三十日	306,847	16,813	55,097	25,932	2,921	1,861	409,471

## 綜合財務報表附註

截至二零二零年六月三十日止年度

### 14. 物業、廠房及設備(續)

	樓宇 千港元	租賃物業裝修 千港元	廠房及機器 千港元	辦公室設備 千港元	汽車 千港元	在建工程 千港元	總計 千港元
二零一九年六月三十日							
成本							
於二零一八年六月三十日及 於二零一八年七月一日	431,968	79,740	168,600	66,865	8,716	1,942	757,831
收購附屬公司	72,542	20,490	20,273	40,551	503	-	154,359
添置	454	5,437	865	3,203	1,171	3,362	14,492
轉撥	-	-	2,688	334	-	(3,022)	-
出售	(838)	(7,385)	(1,439)	(1,591)	(430)	-	(11,683)
轉撥至投資物業(附註15)	(61,000)	-	-	-	-	(340)	(61,340)
匯兌調整	(8,662)	(3,927)	(5,286)	(3,149)	(198)	(81)	(21,303)
於二零一九年六月三十日	434,464	94,355	185,701	106,213	9,762	1,861	832,356
累計折舊							
於二零一八年六月三十日及 於二零一八年七月一日	97,563	63,647	104,228	42,699	5,673	-	313,810
收購附屬公司	10,180	10,154	16,888	33,843	503	-	71,568
年內折舊撥備	18,917	8,634	13,159	5,866	989	-	47,565
出售	(653)	(5,884)	(1,075)	(963)	(187)	-	(8,762)
轉撥至投資物業(附註15)	(1,061)	-	-	-	-	-	(1,061)
匯兌調整	2,671	991	(2,596)	(1,164)	(137)	-	(235)
於二零一九年六月三十日	127,617	77,542	130,604	80,281	6,841	-	422,885
賬面淨值							
於二零一九年六月三十日	306,847	16,813	55,097	25,932	2,921	1,861	409,471
於二零一八年六月三十日	334,405	16,093	64,372	24,166	3,043	1,942	444,021

## 綜合財務報表附註

截至二零二零年六月三十日止年度

## 15. 投資物業

	於二零二零年 六月三十日 千港元	於二零一九年 六月三十日 千港元
年初賬面值	733,095	635,556
轉撥自在建工程(附註14)	—	340
轉撥自自用物業(附註14)	—	59,939
轉撥自自用物業的投資物業的公平值虧損*(附註7)	—	(3,000)
投資物業的公平值(虧損)/收益(附註7)	(21,739)	40,260
年末賬面值	711,356	733,095

- \* 於二零一九年四月一日，由本集團佔用作為自用物業的一座辦公室大樓成為一項投資物業。該大樓於轉撥日期由獨立專業合資格估值師泓亮諮詢及評估有限公司重新估算，公開市值為56,939,000港元，低於當時的賬面值。源自上述估值的重估虧損3,000,000港元已於截至二零一九年六月三十日止年度之損益扣除。

本集團的投資物業包括位於香港的三處商用物業。董事根據各物業的性質、特徵及風險，已釐定投資物業屬商業資產。在二零二零年六月三十日，根據獨立專業合資格估值師泓亮諮詢及評估有限公司進行的估值，本集團的投資物業重新估值總額約為711,356,000港元。董事每年決定委聘負責對本集團投資物業進行估值的外部估值師。選擇標準包括市場知識、聲譽、獨立性及是否保持專業標準。每年就年度財務申報進行估值時，董事與估值師就估值假設及估值結果進行討論。

## 綜合財務報表附註

截至二零二零年六月三十日止年度

### 15. 投資物業(續)

下表載列該三處商用物業的資料：

物業	地址	現時用途	租期
時代中心地下 至6樓及11至20樓	香港九龍觀塘偉業街164號 (觀塘內地段第316號)	商業	中期租賃
大眾工業大廈4至5樓	香港九龍觀塘開源道56號 大眾工業大廈4至5樓 (觀塘內地段第58號)	工業(用作賺取租金收入及 資本增值用途)	中期租賃
第一座10樓 1011號辦公室	香港九龍尖沙咀廣東道30號 新港中心第一座10樓 (九龍內地段第10456號)	商業(用作賺取租金收入及 資本增值用途)	中期租賃

投資物業乃根據經營租賃出租予第三方。

#### 公平值層級

下表說明本集團投資物業的公平值計量層級：

於二零二零年六月三十日使用以下各項進行的公平值計量			
於活躍市場的 報價 (第1級) 千港元	重大可觀察 輸入數據 (第2級) 千港元	重大不可觀察 輸入數據 (第3級) 千港元	總計 千港元

以下各項的經常性公平值計量：

商用物業	-	-	711,356	711,356
------	---	---	---------	---------

## 綜合財務報表附註

截至二零二零年六月三十日止年度

## 15. 投資物業(續)

## 公平值層級(續)

於二零一九年六月三十日使用以下各項進行的公平值計量				
	於活躍市場的 報價 (第1級) 千港元	重大可觀察 輸入數據 (第2級) 千港元	重大不可觀察 輸入數據 (第3級) 千港元	總計 千港元

以下各項的經常性公平值計量：

商用物業	—	—	733,095	733,095
------	---	---	---------	---------

年內，概無轉入或轉出第3級(二零一九年：無)。

分類為公平值層級第3級的公平值計量之對賬：

	千港元
於二零一八年七月一日的賬面值	635,556
轉撥自在建工程(附註14)	340
轉撥自自用物業(附註14)	59,939
轉撥自自用物業的投資物業公平值虧損(附註7)	(3,000)
投資物業的公平值收益(附註7)	40,260
於二零一九年六月三十日及二零一九年七月一日的賬面值	733,095
投資物業的公平值虧損(附註7)	(21,739)
於二零二零年六月三十日的賬面值	711,356

## 綜合財務報表附註

截至二零二零年六月三十日止年度

### 15. 投資物業(續)

#### 公平值層級(續)

以下為投資物業估值所採用的估值技巧及重要輸入數據的概要：

	估值技巧	重大不可觀察輸入數據	範圍或加權平均
商用物業1	收入估值法 一年期及復歸分析	估計租值(每月每平方呎)	32.80港元
		估計價格(每平方呎)	11,041港元
		市場收益率	2.5%
		年期收益率	1.7%
商用物業2	市場法	估計價格(每平方呎)	5,785港元
商用物業3	市場法	估計價格(每平方呎)	22,816港元

就商用物業1而言，倘若估算市值租金顯著增加／(減少)，會導致投資物業公平值顯著增加／(減少)。若將年期收益率及市場收益率的顯著增加／(減少)，抽離地考慮，會導致投資物業公平值顯著減少／(增加)。

年期及復歸分析用作按公開市場基準估算該物業的價值，方法為按全部租出基準將租金收入資本化，當中考慮到目前來自現有租約的現貨租金收入及日後潛在續租收入的市場水平。概無就空置或任何性質的資本扣減計提撥備。

於該估值方法，租金收入總額分為目前來自現有租約的現貨租金收入(期內收入)及現有租期屆滿後之日後潛在續租收入(復歸收入)。期內「價值」乃透過於現有租期內資本化期內「收入」得出，而復歸價值乃透過按全部租出基準資本化復歸收入，然後貼現至估值日得出。

就商用物業2及物業3而言，該估值方法將所涉及資產與相同或類似資產(可取得價格資料)比較，以提供價值指標。經分析該等自願買方及賣方符合「公平」交易的銷售，比較該等銷售價格，評估所涉及資產價值時，已就面積、地點、時間、設施及其他相關因素作出調整。



## 綜合財務報表附註

截至二零二零年六月三十日止年度

## 16. 租賃

## 本集團作為承租人

本集團有用於其業務營運的廠房、辦公室及零售店舖多個項目的租賃合約。已提前作出一次性付款以向業主收購租賃土地，租期為50年，而根據該等土地租賃的條款，將不會繼續支付任何款項。廠房的租期通常為5年，而零售辦公室及店舖的租期通常為1至6年。其他設備的租期通常為12個月或以下，個別設備的價值較低。一般而言，本集團不可向本集團以外人士轉讓及分組租賃資產。

## (a) 預付土地租賃款項(二零一九年七月一日之前)

	千港元
於二零一八年七月一日的賬面值	17,035
年內於損益確認	(422)
匯兌調整	(699)
於二零一九年六月三十日的賬面值	15,914

## (b) 使用權資產

本集團年內使用權資產的賬面值及變動如下：

	預付土地 租賃款項 千港元	廠房 千港元	零售店舖 千港元	總計 千港元
於二零一九年七月一日	15,914	13,651	104,248	133,813
添置	-	-	69,708	69,708
折舊開支	(397)	(3,985)	(47,092)	(51,474)
年內減值	-	-	(20,355)	(20,355)
匯兌調整	(588)	(430)	(3,898)	(4,916)
於二零二零年六月三十日	14,929	9,236	102,611	126,776

## 綜合財務報表附註

截至二零二零年六月三十日止年度

### 16. 租賃(續)

本集團作為承租人(續)

#### (b) 使用權資產(續)

##### 減值測試

年內，本集團就使用權資產減值於綜合損益表中確認減值虧損20,355,000港元作為其他開支。減值費用乃由於二零二零年一月全球爆發新型冠狀病毒疾病大流行，導致零售店產生的現金流量減少所致。

本集團視每間零售店為獨立可識別的現金產生單位。管理層對零售店資產進行減值評估，包括物業、廠房及設備及使用權資產，其存在減值指標。鑑於新型冠狀病毒疾病大流行對本集團零售店之表現造成潛在不利影響，管理層對所有零售店進行減值評估。

倘零售店資產之賬面值大於其估計可收回金額，則該資產之賬面值撇減至其可收回金額。可收回金額之估計乃基於使用根據管理層所批准涵蓋剩餘租期之財務預測之已貼現現金流量預測計算之使用價值，並作出收益百分比變動、營運成本百分比變動及毛利率等主要假設。

因此，使用權資產及租賃物業裝修(包括物業、廠房及設備)減值虧損分別20,355,000港元及4,344,000港元已於截至二零二零年六月三十日止年度確認(二零一九年：無)。

就零售店資產可收回金額之使用價值計算中所用之主要假設如下：

收益百分比變動：	根據口岸檢疫限制放寬及旅客恢復入境之估計時間及對本集團零售店之間接影響
營運成本百分比變動：	根據與本集團成本減省計劃及措施有關之估計變動
毛利率：	根據歷史數據及產品組合變動

## 綜合財務報表附註

截至二零二零年六月三十日止年度

## 16. 租賃(續)

本集團作為承租人(續)

## (c) 租賃負債

年內租賃負債的賬面值及變動如下：

	二零一九年 租賃負債 千港元
於二零一九年七月一日的賬面值	117,589
新租賃	69,708
期內已確認利息增幅	4,702
付款	(41,396)
就新型冠狀病毒疾病租金優惠之調整	(4,642)
匯兌調整	(1,044)
於二零二零年六月三十日的賬面值	144,917
分析為：	
流動部分	55,190
非流動部分	89,727

(d) 於損益中確認的租賃相關款項如下：

	二零二零年 千港元
租賃負債利息	4,702
使用權資產折舊開支	51,474
與短期租賃及餘下租期於二零二零年六月三十日或之前屆滿的其他租賃有關的開支	20,760
未計入租賃負債計量的可變租賃款項(計入銷售及分銷開支)	7,368
損益中確認款項總額	84,304

## 綜合財務報表附註

截至二零二零年六月三十日止年度

### 16. 租賃(續)

本集團作為承租人(續)

#### (e) 可變租賃款項

本集團於一家購物中心租賃多個零售店舖及單元，該等租賃包含以本集團自該購物中心零售店舖及單元產生的營業額為基礎的可變租賃款項條款。本年度就該等租賃於損益中確認的可變租賃款項金額為7,368,000港元。

(f) 與尚未開始的租賃有關的未來現金流出披露於財務報表附註35。

本集團作為出租人

本集團根據經營租賃安排出租其投資物業，包括三個商業物業。該等租賃的條款亦要求租戶支付擔保按金並根據現行市況進行定期租金調整。本集團截至二零二零年六月三十日止年度的已確認租金收入為14,502,000港元(二零一九年：11,251,000港元)，詳情載於財務報表附註5。

於二零二零年六月三十日，日後本集團根據與其租戶之不可撤銷經營租賃的應收未貼現最低租賃款項如下：

	於二零二零年 六月三十日 千港元	於二零一九年 六月三十日 千港元
一年內	15,492	11,531
一年以上但兩年以內	8,667	15,271
兩年以上但三年以內	546	12,756
	<b>24,705</b>	<b>39,558</b>

## 綜合財務報表附註

截至二零二零年六月三十日止年度

## 17. 其他無形資產

	商標 千港元	許可權* 千港元	總計 千港元
<b>二零二零年六月三十日</b>			
於二零一九年七月一日的成本及賬面淨值	18,296	2,138	20,434
年內已計提撥備攤銷	(1,247)	–	(1,247)
出售	(299)	(2,138)	(2,437)
年內減值	(8,416)	–	(8,416)
匯兌調整	630	–	630
於二零二零年六月三十日的成本及賬面淨值	8,964	–	8,964
<b>二零一九年六月三十日</b>			
於二零一八年七月一日的成本及賬面淨值	5,734	2,747	8,481
收購附屬公司	18,560	–	18,560
添置	164	–	164
年內已計提撥備攤銷	(1,866)	(505)	(2,371)
年內減值	(3,316)	–	(3,316)
匯兌調整	(980)	(104)	(1,084)
於二零一九年六月三十日的成本及賬面淨值	18,296	2,138	20,434

\* 許可權指對二零一九年十二月三十一日出售的「JOCKEY」的特許分銷權。

## 減值測試

本年度內，已於綜合損益表就「A. Testoni」商標確認減值虧損8,416,000港元為其他開支。減值開支源於「A. Testoni」商標的可收回金額較低，此乃由於董事評估「A. Testoni」商標的估計未來業務表現未必達到管理層預期，當中計及預測表現業績及估計增長率。

## 綜合財務報表附註

截至二零二零年六月三十日止年度

### 17. 其他無形資產(續)

#### 減值測試(續)

董事透過比較出公平值減銷售成本與基於管理層編製的折現現金流量而作出之「A. Testoni」商標使用價值的較高者，估計商標的可收回金額。於二零二零年六月三十日，商標的可收回金額估計乃基於使用價值的計算釐定，而使用價值乃基於財政預測採用現金流量預測計算得出，當中基於若干主要假設，包括折現率、長期增長率及預測表現業績。商標的賬面值釐定為較其可收回金額高出8,416,000港元及已確認減值虧損8,416,000港元。使用價值計算所用的主要假設包括折現率19.62%至20.96%、長期增長率3%及與市場平均水平及外部資料來源一致的預測利潤率。董事乃基於對未來市場發展的預期及未來策略性零售擴展計劃而評定上述財政預測。

### 18. 按公平值計入其他全面收益的債務投資

	於二零二零年 六月三十日 千港元	於二零一九年 六月三十日 千港元
按公平值計入其他全面收益的債務投資	9,526	13,996

上述債務投資已不可撤回地指定為按公平值計入其他全面收益，因為本集團持有該等債務投資的目的是收取合約現金流及出售金融資產。

## 綜合財務報表附註

截至二零二零年六月三十日止年度

## 19. 遞延稅項

於年內，遞延稅項資產及負債變動如下：

## 遞延稅項資產

	集團內公司 間交易產生 的未變現 收益／(虧損) 千港元	預付土地 租賃款項的 暫時差額 千港元	應計費用 及撥備 千港元	存貨撥備 千港元	經營虧損 千港元	其他 暫時差額 千港元	總計 千港元
於二零一八年七月一日	3,235	6,812	3,580	3,494	6,275	1,141	24,537
年內自綜合損益表(扣除)／計入的							
遞延稅項(附註11)	(2,104)	(166)	(515)	(3,107)	(3,185)	1,788	(7,289)
收購附屬公司	-	-	-	16,553	-	-	16,553
匯兌調整	-	(278)	(133)	(139)	(38)	-	(588)
於二零一九年六月三十日及二零一九年 七月一日的遞延稅項資產總值	1,131	6,368	2,932	16,801	3,052	2,929	33,213
年內自綜合損益表(扣除)／計入的							
遞延稅項(附註11)	(1,131)	(160)	136	8,260	(1,709)	(2,466)	2,930
匯兌調整	-	(233)	(109)	(6,824)	-	(8)	(7,174)
於二零二零年六月三十日	-	5,975	2,959	18,237	1,343	455	28,969

## 遞延稅項負債

	集團內交易 產生之未變現 收益／(虧損) 千港元	加速稅項折舊 千港元	總計 千港元
於二零一八年七月一日	-	2,363	2,363
收購附屬公司	-	2,124	2,124
年內計入綜合損益表的遞延稅項(附註11)	-	(2,636)	(2,636)
匯兌調整	-	(21)	(21)
於二零一九年六月三十日及二零一九年七月一日 的遞延稅項負債總額	-	1,830	1,830
年內計入綜合損益表的遞延稅項(附註11)	1,100	5,553	6,653
匯兌調整	-	(1,190)	(1,190)
於二零二零年六月三十日	1,100	6,193	7,293



## 綜合財務報表附註

截至二零二零年六月三十日止年度

### 19. 遞延稅項(續)

#### 遞延稅項負債(續)

於二零二零年六月三十日，並無就本集團中國內地附屬公司須繳納預扣稅的未匯出盈利之應付預扣稅確認遞延稅項負債。董事認為，此等附屬公司於可見未來不大可能會分派此等盈利。於中國內地附屬公司的投資有關的暫時差額總額為約750,616,000港元(二零一九年六月三十日：687,115,000港元)，並無就此確認遞延稅項負債。

尚未就以下項目確認遞延稅項資產：

	於二零二零年 六月三十日 千港元	於二零一九年 六月三十日 千港元
稅項虧損	403,130	241,452

由於認為不大可能有可動用上述項目之應課稅溢利，故無就上述項目確認遞延稅項資產。

### 20. 存貨

	於二零二零年 六月三十日 千港元	於二零一九年 六月三十日 千港元
原材料	85,532	54,693
在製品	84,380	115,419
製成品	252,053	265,762
	421,965	435,874
減：存貨撥備	(141,874)	(42,095)
	280,091	393,779

## 綜合財務報表附註

截至二零二零年六月三十日止年度

## 21. 貿易應收賬款

	於二零二零年 六月三十日 千港元	於二零一九年 六月三十日 千港元
貿易應收賬款	273,387	488,212
減值	(2,323)	(2,513)
	271,064	485,699

本集團向客戶授出不同信貸期。本集團一般要求其客戶於銷售交易的不同階段付款。個別客戶的信貸期按逐項交易基準授出，並載入銷售合約中(如適用)。若干客戶須於交付前或交付時支付部分款項。本集團力求維持嚴格控制其未收回的應收款項，並密切監控以將信貸風險降至最低。高級管理人員會定期檢視逾期結餘。貿易應收賬款均為無抵押且不計息。

於報告期間結算日的貿易應收賬款根據發票日期(扣除虧損撥備)的賬齡分析如下：

	於二零二零年 六月三十日 千港元	於二零一九年 六月三十日 千港元
90日內	192,700	441,068
91日至180日	62,183	30,136
180日以上	16,181	14,495
	271,064	485,699

貿易應收賬款減值虧損撥備變動如下：

	截至 二零二零年 六月三十日 止年度 千港元	截至 二零一九年 六月三十日 止年度 千港元
於年初	2,513	460
(撥回減值虧損)/減值虧損淨額(附註7)	(190)	2,513
無法收回而撤銷的金額	-	(460)
於年末	2,323	2,513

## 綜合財務報表附註

截至二零二零年六月三十日止年度

### 21. 貿易應收賬款(續)

於各報告日期採用撥備矩陣進行減值分析，以計量預期信貸虧損。撥備率乃基於具有類似虧損模式的多個客戶分部組別的逾期日數釐定(即地區、產品類別、客戶類別及評級以及信用證或其他信貸保險形式的保障範圍)。該計算反映或然率加權結果、貨幣時值及於報告日期可得的有關過往事項、當前狀況及未來經濟條件預測的合理及可靠資料。一般而言，貿易應收賬款如逾期超過一年及毋須受限於強制執行活動則予以撇銷。

下表載列本集團使用撥備矩陣計算的貿易應收賬款的信貸風險資料：

於二零二零年六月三十日	逾期				總計
	即期	少於三個月	三至六個月	六個月以上	
預期信貸虧損率	0.16%	0.41%	4.40%	12.41%	0.85%
賬面總值(千港元)	152,014	98,940	13,805	8,628	273,387
預期信貸虧損(千港元)	238	407	607	1,071	2,323

於二零一九年六月三十日	逾期				總計
	即期	少於三個月	三至六個月	六個月以上	
預期信貸虧損率	0.16%	0.39%	4.44%	14.00%	0.51%
賬面總值(千港元)	367,820	104,045	7,941	8,406	488,212
預期信貸虧損(千港元)	580	405	352	1,176	2,513

## 綜合財務報表附註

截至二零二零年六月三十日止年度

## 22. 預付款項、其他應收款項及其他資產

	於二零二零年 六月三十日 千港元	於二零一九年 六月三十日 千港元
非流動部份：		
租賃按金	8,967	6,462
物業、廠房及設備項目的預付款項	4,572	1,027
	13,539	7,489
流動部份：		
預付款項	17,472	19,348
按金及其他應收款項	29,120	26,697
增值稅	39,324	40,320
	85,916	86,365
總計	99,455	93,854

按金及其他應收款項主要指租賃按金及給予供應商的按金。

包括在上述結餘中的金融資產與近期並無拖欠還款記錄及逾期款項的應收款項有關。於二零二零年及二零一九年六月三十日，虧損撥備評定為微不足道。

## 綜合財務報表附註

截至二零二零年六月三十日止年度

### 23. 現金及現金等價物、已抵押及定期存款

	於二零二零年 六月三十日 千港元	於二零一九年 六月三十日 千港元
現金及銀行結餘	517,822	406,779
定期存款	23,523	23,484
	541,345	430,263
減：就銀行融資抵押作抵押品之定期存款	(23,523)	(23,484)
現金及現金等價物	517,822	406,779

本集團以人民幣列值的現金及銀行結餘如下：

	於二零二零年 六月三十日 千港元	於二零一九年 六月三十日 千港元
以人民幣列值	411,973	272,905

人民幣不得在中國自由兌換為其他貨幣，然而，根據中國內地的《外匯管理條例》及《結匯、售匯及付匯管理規定》，本集團獲准透過獲授權經營外匯業務的銀行將人民幣兌換為其他貨幣。

銀行現金按根據每日銀行存款利率計算的浮動利率計息。短期定期存款介乎一日至三個月期間，視乎本集團的即時現金需求及按各項短期定期存款利率所賺取的利息而定。銀行結餘存放於信譽良好且近期並無違約記錄的銀行。

現金及現金等價物及已抵押及定期存款的賬面值與其公平值相若。

## 綜合財務報表附註

截至二零二零年六月三十日止年度

## 24. 計息銀行借貸

	二零二零年六月三十日			二零一九年 七月一日		二零一九年六月三十日		
	實際利率 (%)	到期日	千港元	千港元	實際利率 (%)	到期日	千港元	
<b>流動</b>								
租賃負債(附註16(c))	0.78-5.00	二零二零年	55,190	33,439	-	-	-	
銀行貸款-有抵押	1.000-2.525	按要求	200,789	110,831	1.750-2.525	按要求	110,831	
銀行貸款-無抵押			-	55,458	0.250-2.25	按要求	55,458	
			255,979	199,728			166,289	
<b>非流動</b>								
租賃負債(附註16(c))	0.78-5.00	二零二一年至 二零二二年	89,727	84,150			-	

銀行借貸協議載有銀行可隨時全權酌情要求即時還款的條款，不論本集團是否已履行依期還款責任。載有按要求償還條款的長期銀行貸款的賬面總值已重新分類為流動負債，載列如下：

	於二零二零年 六月三十日 千港元	於二零一九年 六月三十日 千港元
賬面總值	21,776	56,631

董事認為，銀行借貸由非流動負債重新分類為流動負債將不會對本集團的財務及營運資金狀況造成不利影響。

## 綜合財務報表附註

截至二零二零年六月三十日止年度

### 24. 計息銀行借貸(續)

撇除銀行全權酌情要求即時還款的情況，計息銀行借貸根據貸款協議的還款時間表如下：

	於二零二零年六月三十日		於二零一九年六月三十日	
	到期日	千港元	到期日	千港元
銀行借貸－有抵押	二零二零年至 二零二二年	200,789	二零一九年至 二零二二年	110,831
銀行借貸－無抵押		–	二零一九年至 二零二零年	55,458
		200,789		166,289
分析為：				
須償還銀行借貸：				
一年內或按要求		179,013		109,658
第二年內		21,776		34,847
第三至五年內(包括首尾兩年)		–		21,784
		200,789		166,289

### 25. 貿易應付賬款

於報告期間結算日的尚未償付貿易應付賬款根據發票日期的賬齡分析如下：

	於二零二零年	於二零一九年
	六月三十日	六月三十日
	千港元	千港元
90日內	121,134	201,921
91日至180日	10,710	7,866
181日至365日	349	5,108
365日以上	1,425	6,911
	133,618	221,806

貿易應付賬款為免息，一般於90日內結付。貿易應付賬款的賬面值與其公平值相若。



## 綜合財務報表附註

截至二零二零年六月三十日止年度

## 26. 其他應付款項及應計費用

	附註	於二零二零年 六月三十日 千港元	於二零一九年 六月三十日 千港元
應付工資		59,371	87,956
合約負債	(a)	9,082	11,487
應計費用		15,178	8,428
其他應付款項	(b)	30,207	48,057
		<b>113,838</b>	<b>155,928</b>

其他應付款項及應計費用的賬面值與其公平值相若。

附註：

(a) 於二零二零年六月三十日及二零一九年七月一日的合約負債詳情如下：

	於二零二零年 六月三十日 千港元	於二零一九年 七月一日 千港元
已收客戶的短期墊款		
銷售貨品	9,082	11,487

合約負債包括就交付皮具產品已收的短期墊款。截至二零二零年六月三十日止年度的合約負債減少主要由於就年末銷售貨品已收客戶的短期墊款減少所致。

(b) 其他應付款項為非計息及平均信貸期為三個月。

## 27. 遞延收入

	政府補助 千港元
於二零一八年七月一日	3,610
年內已確認	(203)
匯兌調整	(145)
於二零一九年六月三十日及二零一九年七月一日	3,262
年內已確認	(420)
匯兌調整	(113)
於二零二零年六月三十日	2,729

## 綜合財務報表附註

截至二零二零年六月三十日止年度

### 28. 股本

本公司股本變動的概要如下：

股份：

	於二零二零年 六月三十日 千港元	於二零一九年 六月三十日 千港元
已發行及繳足：		
959,702,000股(二零一九年六月三十日：956,910,000股)普通股	95,970	95,691
庫存股份：		
5,728,000股(二零一九年六月三十日：8,520,000股)普通股(附註i)	573	852
	<b>96,543</b>	<b>96,543</b>

本公司股本變動概要如下：

	已發行 股份數目	已發行股本 千港元
於二零一八年七月一日	1,001,532,000	100,153
購回及註銷股份(附註i)	(36,102,000)	(3,610)
於二零一九年六月三十日及二零二零年六月三十日	<b>965,430,000</b>	<b>96,543</b>

附註：

- (i) 截至二零一九年六月三十日止年度，本集團根據香港公司條例第257條於香港聯交所購回44,622,000股股份，總代價為109,587,000港元，其中36,102,000股股份已註銷，而8,520,000股股份為庫存股份。

#### 購股權計劃及股份獎勵計劃

本公司購股權計劃及股份獎勵計劃詳情分別載於綜合財務報表附註29及30。

## 綜合財務報表附註

截至二零二零年六月三十日止年度

### 29. 購股權計劃

本公司設有一項購股權計劃(「購股權計劃」)，旨在激勵與獎勵對本集團業務成功有所貢獻之合資格參與者。該計劃之合資格參與者包括本公司董事(不包括本公司獨立非執行董事)、高級管理人員及本集團其他僱員。購股權計劃將自二零一一年十一月十五日起有效及生效，為期十年。

倘行使根據購股權計劃授出及已授出但未失效或未行使的全部購股權，合共可發行95,653,000股股份(佔本公司現有已發行股本約9.55%)。

任何一名參與人士於任何12個月期間的配額上限(包括已行使及尚未行使的購股權)不得超過已發行股份總數的1%。

現時可根據購股權該計劃授出之未行使購股權數目不得超過該等購股權行使後本公司於採納購股權日期已發行股份之10%。於任何12個月期間，該計劃各合資格參與者根據購股權可獲發行之股份數目不得超過本公司任何時候已發行股份之1%。進一步授予超出此限額之購股權則須股東在股東大會上批准。

倘董事會建議向身為本公司的主要股東或其各自任何聯繫人士的參與人士授出任何購股權，導致直至授出有關購股權的建議要約日期(包括該日)(「相關日期」)止12個月期間，因行使購股權計劃及本公司任何其他購股權計劃項下向彼授出或將予授出的所有購股權(包括已行使、已註銷及尚未行使的購股權)後所發行及將予發行的股份：(a)合共超過於相關日期已發行股份總數0.1%；及(b)根據相關日期股份於香港交易所每日報價表所列收市價計算的總值超過5,000,000港元，則該等建議授出的購股權必須經本公司股東於股東大會上批准。

購股權的行使期須為董事會於授出購股權時全權酌量釐定，惟有關期間根據購股權計劃向參與人士提呈要約當日起計不得超過十年。購股權可予行使前必須持有的最短期限由董事會於授出購股權時釐定。接納授出購股權要約時應付款項為1.00港元。認購股份的行使價全數須於行使購股權時支付。

根據購股權計劃授出的購股權獲行使而發行的每股股份的認購價將為董事會全權釐定及知會參與人士的價格，且最少須為以下最高者：(a)於要約日期香港交易所每日報價表所列股份收市價；(b)緊接要約日期前五個營業日香港交易所每日報價表所列股份平均收市價；及(c)股份面值。

## 綜合財務報表附註

截至二零二零年六月三十日止年度

### 29. 購股權計劃(續)

購股權並不賦予持有人收取股息或於股東大會投票的權利。

以下為於本年度根據購股權計劃尚未行使之購股權：

	二零二零年 加權平均行使價 每股港元	購股權數目 千份
於二零一九年七月一日及二零二零年六月三十日	3.84	3.84

直至報告期末，概無購股權獲行使或註銷。

於報告期末，未行使購股權的行使價及行使期列載如下：

二零二零年 購股權數目 千份	行使價* 每股港元	行使期
1,500	3.84	二零一六年九月二十一日至二零二五年九月二十日
1,500	3.84	二零一七年九月二十一日至二零二五年九月二十日
1,500	3.84	二零一八年九月二十一日至二零二五年九月二十日
<u>4,500</u>		

\* 倘進行供股或紅股發行或本公司股本有其他類似變動，購股權行使價可予調整。

本年度概無授出購股權(二零一九年：無)。本集團於截至二零二零年六月三十日止年度並無確認購股權開支(二零一九年：115,000港元)。

於批准該等綜合財務報表日期，本公司擁有4,500,000份尚未根據購股權計劃行使的購股權，佔該日本公司已發行股份約0.47%。

## 綜合財務報表附註

截至二零二零年六月三十日止年度

### 30. 股份獎勵計劃

於二零一八年七月，本公司根據股份獎勵計劃承諾向九名承授人授出9,000,000股庫存股份，包括一名執行董事及其他高級經理。股份的歸屬取決若干歸屬條件能否達成而定。各獎勵股份於授出日期的公平值2.00港元等於股份於授出日期的市價。

股份獎勵計劃的有效期為三年，自二零一八年七月十二日股份獎勵計劃的授出日期起計至所有獎勵股份已授出或取消之日為止。由於第一批歸屬條件已由承授人達成，2,792,000股庫存股份已於二零一九年七月十二日歸屬於承授人。

本集團於截至二零二零年六月三十日止年度確認開支約5,139,000港元（截至二零一九年六月三十日止年度：10,723,000港元）。

於此等綜合財務報表的批准日期，本公司根據股份獎勵計劃持有5,728,000股庫存股份，佔本公司於該日已發行股份約0.59%。

### 31. 儲備

本集團儲備於報告期間的金額及變動於綜合財務報表的綜合權益變動表內呈列。

#### 股份溢價

本公司股份溢價賬的應用受開曼群島公司法（經修訂）所規管。根據組織章程文件及開曼群島公司法（經修訂），待本公司於擬將派發建議股息時有能力支付其日常業務中的到期債項後，股份溢價可作為股息予以派發。

#### 合併儲備

合併儲備指所收購附屬公司股份面值與本公司所交換已發行股份面值的差額。

#### 法定儲備金

根據外商獨資公司適用的相關中國法例，本集團旗下的若干實體須就董事會決定按中國公認會計原則分配若干除稅後溢利（不少於10%）至法定儲備金（「法定儲備金」），直至該儲備達註冊資本的50%為止。

法定儲備金為不可分派，惟出現清盤情況及根據相關中國法規所載若干限制可用作抵銷累計虧損或撥充資本為已發行資本除外。

## 綜合財務報表附註

截至二零二零年六月三十日止年度

### 32. 綜合現金流量表附註

#### (a) 主要非現金交易

年內，由於第一批歸屬條件已由承授人達成，2,792,000股庫存股份已於二零一九年七月十二日歸屬於承授人。5,600,000港元之股份獎勵儲備及6,500,000港元之庫存股份已因第一批股份獎勵歸屬而轉入股份溢價。此外，本集團確認以股權結算的股份獎勵開支約5,139,000港元，並自損益扣除(二零一九年：10,723,000港元)。

#### (b) 融資活動所產生負債變動

	計息銀行借貸 千港元	應付股息 千港元	租賃負債 千港元
於二零一九年七月一日	166,289	–	117,589
應付二零一九年末期及二零二零年中期股息	–	38,388	–
新租賃	–	–	69,708
年內已確認利息增幅	–	–	4,702
就新型冠狀病毒疾病租金優惠之調整	–	–	(4,642)
融資現金流量變動	34,814	(38,388)	(41,396)
外匯變動	(314)	–	(1,044)
於二零二零年六月三十日	200,789	–	144,917

### 33. 或然負債

於二零二零年六月三十日，本集團並無重大或然負債(二零一九年六月三十日：無)。

### 34. 資產抵押

有關為本集團銀行融資而抵押之本集團資產詳情，載於綜合財務報表附註23。

## 綜合財務報表附註

截至二零二零年六月三十日止年度

## 35. 承擔

## 於二零一九年六月三十日之經營租賃承擔

本集團根據經營租賃安排租賃其若干廠房、辦公室物業及零售店。廠房經磋商之租期為五年。辦公室物業及零售店經磋商之租期介乎一至六年。

於二零一九年六月三十日，本集團於不可撤銷經營租約項下的日後最低租賃款項總額期限如下：

	於二零一九年 六月三十日 千港元
一年內	44,703
第二至第五年(包括首尾兩年)	70,249
五年後	22,651
	<hr/>
	137,603

若干零售店的經營租賃亦稱為或然租金，租金乃根據各自的租賃協議所訂明之條款及條件，按經營之營業額若干百分比收取。由於該等店鋪的未來營業額於報告期末未能準確釐定，故未有計及有關或然租金。



## 綜合財務報表附註

截至二零二零年六月三十日止年度

### 36. 關聯人士交易

(a) 除本綜合財務報表另有詳述的交易外，於年內本集團與關聯人士進行以下重大交易：

	截至六月三十日止年度	
	二零二零年 千港元	二零一九年 千港元
向本公司董事為控股股東的一間公司租賃物業		
金殿有限公司	–	1,200
萬升置業有限公司	2,100	2,400
	<b>2,100</b>	<b>3,600</b>

董事認為上述關聯人士交易乃按一般或更優商業條款在本集團一般及日常業務過程中訂立。

有關上述項目的關聯人士交易亦構成上市規則第14A章所界定的關連交易或持續關連交易。

(b) 本集團主要管理人員的薪酬：

	截至六月三十日止年度	
	二零二零年 千港元	二零一九年 千港元
短期僱員福利	14,932	15,469
離職後福利	222	173
以股權結算的購股權開支	–	40
以股權結算的股份獎勵開支	1,511	3,152
向主要管理人員支付的薪酬總額	<b>16,665</b>	<b>18,834</b>

董事酬金的進一步詳情載於綜合財務報表附註9。

## 綜合財務報表附註

截至二零二零年六月三十日止年度

## 37. 按組別分類的金融工具

於報告期間結算日，各金融工具組別的賬面值如下：

二零二零年

## 金融資產

	按公平值 計入其他 全面收益的 金融資產－ 債務投資 千港元	按攤銷 成本列賬的 金融資產 千港元	總計 千港元
按公平值計入其他全面收益的債務投資	9,526	–	9,526
貿易應收賬款	–	271,064	271,064
計入預付款項、其他應收款項及其他資產的金融資產	–	29,120	29,120
已抵押存款	–	23,523	23,523
現金及現金等價物	–	517,822	517,822
	9,526	841,529	851,055

## 金融負債

	按攤銷 成本列賬的 金融負債 千港元
計息銀行借貸	200,789
貿易應付賬款	133,618
計入其他應付款項及應計費用的金融負債	41,344
	375,751

## 綜合財務報表附註

截至二零二零年六月三十日止年度

### 37. 按組別分類的金融工具(續)

二零一九年

#### 金融資產

	按公平值 計入其他 全面收益的 金融資產－ 債務投資 千港元	按攤銷 成本列賬的 金融資產 千港元	總計 千港元
按公平值計入其他全面收益的債務投資	13,996	–	13,996
貿易應收賬款	–	485,699	485,699
計入預付款項、其他應收款項及其他資產的金融資產	–	26,697	26,697
已抵押存款	–	23,484	23,484
現金及現金等價物	–	406,779	406,779
	13,996	942,659	956,655

#### 金融負債

	按攤銷 成本列賬的 金融負債 千港元
計息銀行借貸	166,289
貿易應付賬款	221,806
計入其他應付款項及應計費用的金融負債	38,937
	427,032

## 綜合財務報表附註

截至二零二零年六月三十日止年度

## 38. 金融工具的公平值及公平值層級

本集團金融工具(賬面值合理地與公平值相若者除外)的賬面值及公平值如下：

	賬面值		公平值	
	二零二零年 千港元	二零一九年 千港元	二零二零年 千港元	二零一九年 千港元
<b>金融資產</b>				
按公平值計入其他全面收益的債務投資	9,526	13,996	9,526	13,996
	9,526	13,996	9,526	13,996

管理層評定，現金及現金等價物、已抵押存款的即期部分、貿易應收賬款、貿易應付賬款、計入預付款項、其他應收款項及其他資產的金融資產、計入其他應付款項及應計費用的金融負債以及計息銀行借貸的公平值與賬面金額相若，主要因為該等工具的年期較短。

本集團由財務總監牽頭的融資部門負責釐定金融工具公平值計量的政策及程序。融資經理直接向財務總監及審核委員會匯報。於各報告日期，融資部門會分析金融工具價值的變動，並決定用於估值的主要輸入值，而財務總監則會審閱及批准估值。本集團每年兩次就中期及年度財務報告與審核委員會討論估值程序及結果。

金融資產的公平值以該工具於自願交易方當前交易(而非強迫或清盤出售)下的可交易金額入賬。下列方法及假設乃用於估算公平值：

金融資產的公平值乃根據所報市價。董事認為獲可觀察市價或費用支持的公平值(於綜合財務狀況表記錄)及公平值相關變動(於其他全面收益記錄)屬合理及其於報告期末為最合適價值。

## 綜合財務報表附註

截至二零二零年六月三十日止年度

### 38. 金融工具的公平值及公平值層級(續)

公平值層級

按公平值計量的資產：

於二零二零年六月三十日

	使用以下方式的公平值計量			總計 千港元
	活躍市場	重大可觀察	重大不可觀察	
	報價	輸入數據	輸入數據	
	第一層	第二層	第三層	
	千港元	千港元	千港元	千港元
按公平值計入其他全面收益的債務投資	9,526	-	-	9,526

### 39. 財務風險管理目標及政策

本集團的主要金融工具包括銀行借貸及現金及現金等價物。該等金融工具的主要用途為就本集團的營運集資。本集團擁有多項由業務直接產生的金融資產，如貿易應收賬款及貿易應付賬款。

不進行金融工具交易乃本集團於報告期間的一貫政策。

本集團金融工具所產生主要風險為外匯風險、信貸風險及流動資金風險。董事會審閱並同意管理各風險的政策概述如下：

#### 外匯風險

本集團須承受交易貨幣風險。該等風險來自業務單位以單位功能貨幣以外的貨幣所進行買賣。截至二零二零年六月三十日止年度，本集團71.3%(二零一九年：75.4%)的銷售均以進行銷售的業務單位功能貨幣以外的貨幣計值，當中約71.5%(二零一九年：69.5%)成本以單位的功能貨幣計值。

下表顯示於報告期間結算日在所有其他變數不變的情況下，本集團除稅前溢利(因貨幣資產及負債公平值改變)對美元、歐元及人民幣匯率可能出現合理波動的敏感度。

## 綜合財務報表附註

截至二零二零年六月三十日止年度

## 39. 財務風險管理目標及政策(續)

## 外匯風險(續)

	美元／歐元／ 人民幣 增加／(減少) %	除稅前溢利 增加／(減少) 千港元	權益 增加／(減少)* 千港元
截至二零二零年六月三十日止年度			
倘港元兌美元貶值	5	9,809	-
倘港元兌美元升值	(5)	(9,809)	-
倘港元兌歐元貶值	5	8,368	12
倘港元兌歐元升值	(5)	(8,368)	(9)
倘港元兌人民幣貶值	5	(13,238)	64,338
倘港元兌人民幣升值	(5)	13,238	(58,214)
截至二零一九年六月三十日止年度			
倘港元兌美元貶值	5	9,095	-
倘港元兌美元升值	(5)	(9,095)	-
倘港元兌歐元貶值	5	6,336	3,811
倘港元兌歐元升值	(5)	(6,336)	(3,448)
倘港元兌人民幣貶值	5	(11,127)	65,680
倘港元兌人民幣升值	(5)	11,127	(59,420)

\* 不包括保留溢利

## 信貸風險

本集團僅與信譽良好的知名第三方交易。根據本集團的政策，任何有意在交易時享有信貸期的客戶均須接受信貸核實程序。此外，本集團持續監察應收款項結餘，故壞賬風險並不重大。就並非以相關經營單位功能貨幣計值的交易而言，倘未獲信貸監控主管的特定批准，本集團不會提供信貸期。

## 最高風險及年終階段

下表顯示於二零二零年六月三十日根據本集團信貸政策(主要基於過往到期資料，除非其他信息在無需付出過多成本或努力下即可獲得)的信貸質素及最高信貸風險以及年終階段分類。所呈列金額為金融資產的賬面總值及財務擔保合約的信貸風險承擔。

## 綜合財務報表附註

截至二零二零年六月三十日止年度

### 39. 財務風險管理目標及政策(續)

信貸風險(續)

最高風險及年終階段(續)

於二零二零年六月三十日

	12個月預期	全期預期信貸虧損			
	信貸虧損	第一階段	第二階段	第三階段	簡化方法
	千港元	千港元	千港元	千港元	千港元
按公平值計入其他全面收益的債務投資	-	-	-	-	9,526
貿易應收賬款*	-	-	-	-	271,064
計入預付款項、其他應收款項及其他資產的金融資產					
- 正常**	29,120	-	-	-	-
已抵押存款					
- 尚未逾期	23,523	-	-	-	-
現金及現金等價物					
- 尚未逾期	517,822	-	-	-	-

於二零一九年六月三十日

	12個月預期	全期預期信貸虧損			
	信貸虧損	第1階段	第2階段	第3階段	簡化方法
	千港元	千港元	千港元	千港元	千港元
按公平值計入其他全面收益的債務投資	-	-	-	-	13,996
貿易應收賬款*	-	-	-	-	485,699
計入預付款項、其他應收款項及其他資產的金融資產					
- 正常**	26,697	-	-	-	-
已抵押存款					
- 尚未逾期	23,484	-	-	-	-
現金及現金等價物					
- 尚未逾期	406,779	-	-	-	-

\* 就本集團應用減值簡化方法的貿易應收賬款而言，基於撥備矩陣的資料乃披露於財務報表附註21。

\*\* 當計入預付款項、其他應收款項及其他資產的金融資產並無逾期，且概無資料表明金融資產自初次確認起信貸風險明顯增加，其信貸質素被視為「正常」。否則，金融資產的信貸質素被視為「可疑」。

有關本集團面臨貿易應收賬款所產生信貸風險的進一步定量數據於財務報表附註21中披露。



## 綜合財務報表附註

截至二零二零年六月三十日止年度

## 39. 財務風險管理目標及政策(續)

## 流動資金風險

本集團採用循環流動資金計劃工具監控資金短缺的風險。此工具考慮其涉及金融工具與金融資產的到期日以及來自營運業務的預期現金流量。

本集團旨在透過動用計息銀行借貸及租賃負債維持資金持續性及彈性的平衡。此外，已預備銀行融資作突發用途。

於報告期間結算日，本集團的金融負債到期情況如下：

於二零二零年六月三十日	應要求 千港元	少於 三個月 千港元	三至 十二個月 千港元	一至五年 千港元	五年以上 千港元	總計 千港元
租賃負債	-	18,046	48,179	77,660	1,032	144,917
計息銀行借貸	201,934	-	-	-	-	201,934
貿易應付賬款	30,616	101,969	1,033	-	-	133,618
計入其他應付款項及應計費用 的金融負債	41,344	-	-	-	-	41,344
	273,894	120,015	49,212	77,660	1,032	521,813

於二零一九年六月三十日	應要求 千港元	少於 三個月 千港元	三至 十二個月 千港元	一至五年 千港元	五年以上 千港元	總計 千港元
計息銀行借貸	170,148	-	-	-	-	170,148
貿易應付賬款	68,389	145,764	7,653	-	-	221,806
計入其他應付款項及應計費用 的金融負債	38,937	-	-	-	-	38,937
	277,474	145,764	7,653	-	-	430,891

## 綜合財務報表附註

截至二零二零年六月三十日止年度

### 39. 財務風險管理目標及政策(續)

#### 資本管理

本集團資本管理的首要目標是保障本集團能夠以持續營運基準運作及維持穩健的資本比率，以支持其業務及爭取最大股東價值。

本集團管理其資本架構並因應經濟狀況變動進行調整。為維持或調整資本架構，本集團或會調整向股東派付的股息、向股東發還資本或發行新股。本集團毋須遵守任何外部施加的資本規定。於截至二零二零年及二零一九年六月三十日止年度，概無就管理資本作出目標、政策或過程的變動。

本集團利用資本負債比率(即債項淨額除以資本總額加債項淨額)監察資本。本集團的債項淨額包括計息銀行借貸及其他借貸、貿易及其他應付款項及應計費用減現金及現金等價物。資本包括本公司擁有人應佔權益。

於報告期間結算日的資本負債比率如下：

	二零二零年 六月三十日 千港元	二零一九年 七月一日 千港元	二零一九年 六月三十日 千港元
計息銀行借貸(附註24)	345,706	283,878	166,289
貿易應付賬款	133,618	221,806	221,806
其他應付款項及應計費用	113,838	155,928	155,928
減：現金及現金等價物	(517,822)	(406,779)	(406,779)
債項淨額	75,340	254,833	137,244
本公司擁有人應佔權益	1,855,062	2,065,299	2,065,299
資本及債項淨額	1,930,402	2,320,132	2,202,543
資本負債比率	3.9%	11.0%	6.2%

附註：本集團已透過經修訂可追溯法採納國際財務報告準則第16號，並就首次採納之影響對二零一九年七月一日之年初結餘作出調整，而二零一九年六月三十日之比較金額則並無調整。這導致本集團之債項淨額增加，因此本集團之資本負債比率由二零一九年六月三十日的6.2%上升至二零一九年七月一日的11.0%。

## 綜合財務報表附註

截至二零二零年六月三十日止年度

## 40. 本公司財務狀況表

於報告期末本公司財務狀況表的資料如下：

附註	於二零二零年 六月三十日 千港元	於二零一九年 六月三十日 千港元
<b>非流動資產</b>		
遞延稅項資產	-	2,929
於附屬公司的投資	430,011	430,011
<b>非流動資產總值</b>	<b>430,011</b>	<b>432,940</b>
<b>流動資產</b>		
預付款項、其他應收款項及其他資產	1,458	1,395
應收附屬公司款項	575,337	580,512
已抵押存款	13,236	13,301
現金及現金等價物	13,463	15,599
<b>流動資產總值</b>	<b>603,494</b>	<b>610,807</b>
<b>流動負債</b>		
應付稅項	209	107
其他應付款項及應計費用	249	54
<b>流動負債總額</b>	<b>458</b>	<b>161</b>
<b>流動資產淨值</b>	<b>603,036</b>	<b>610,646</b>
<b>資產總值減流動負債</b>	<b>1,033,047</b>	<b>1,043,586</b>
<b>資產淨值</b>	<b>1,033,047</b>	<b>1,043,586</b>
<b>權益</b>		
股本	28	96,543
庫存股份	(13,386)	(19,910)
儲備(附註)	949,890	966,953
<b>權益總額</b>	<b>1,033,047</b>	<b>1,043,586</b>

楊和輝  
董事楊華強  
董事

## 綜合財務報表附註

截至二零二零年六月三十日止年度

### 40. 本公司財務狀況表(續)

附註：

本公司儲備的概要如下：

	股份溢價賬 千港元 (附註31)	購股權儲備 千港元 (附註29)	股份 獎勵儲備 千港元 (附註30)	保留溢利／ (累計虧損) 千港元	總計 千港元
二零一八年七月一日	1,050,081	4,606	–	5,902	1,060,589
年內溢利	–	–	–	96,423	96,423
已宣派二零一八年末期股息	–	–	–	(57,415)	(57,415)
已宣派二零一九年中期股息	–	–	–	(57,415)	(57,415)
以股權結算的購股權安排	–	115	–	–	115
以股權結算的股份獎勵安排	–	–	10,723	–	10,723
回購股份	(86,067)	–	–	–	(86,067)
於二零一九年六月三十日及 二零一九年七月一日	964,014	4,721	10,723	(12,505)	966,953
年內溢利	–	–	–	22,711	22,711
已宣派二零一九年末期股息	–	–	–	(19,194)	(19,194)
已宣派二零二零年中期股息	–	–	–	(19,194)	(19,194)
以股權結算的股份獎勵安排	–	–	5,139	–	5,139
以股權結算的已歸屬股份獎勵	(941)	–	(5,584)	–	(6,525)
於二零二零年六月三十日	963,073	4,721	10,278	(28,182)	949,890

## 綜合財務報表附註

截至二零二零年六月三十日止年度

### 41. 報告期後事項

自二零二零年一月底起，新型冠狀病毒疾病爆發影響全球營商環境。截至本報告日期，新型冠狀病毒疾病已對本集團造成影響。視乎本報告日期後新型冠狀病毒疾病的發展及擴散，本集團經濟狀況由此而起的進一步變化或對本集團財務業績構成影響。本公司將密切注視疫情及評估其對本集團財務狀況及經營業績的影響。截至本報告日期，該評估仍在進行。

### 42. 批准財務報表

董事會於二零二零年九月二十八日批准並授權刊發綜合財務報表。

## 財務資料概要

以下為本集團就前五個財政年度已公佈的業績以及資產及負債概要，乃根據下文附註所載的基準編製。

### 業績：

	截至六月三十日止年度				
	二零二零年 千港元	二零一九年 千港元	二零一八年 千港元	二零一七年 千港元	二零一六年 千港元
收益	1,808,898	2,441,441	2,305,796	1,916,937	2,837,018
除稅前(虧損)/溢利	(122,490)	160,935	282,197	236,394	445,341
所得稅開支	(27,685)	(48,145)	(31,329)	(25,312)	(75,199)
年內(虧損)/溢利	(150,175)	112,790	250,868	211,082	370,142

### 資產及負債：

	於六月三十日				
	二零二零年 千港元	二零一九年 千港元	二零一八年 千港元	二零一七年 千港元	二零一六年 千港元
資產總值	2,452,285	2,632,064	2,556,089	2,334,570	2,463,507
負債總額	(619,773)	(571,973)	(354,113)	(271,972)	(283,945)
資產淨值	1,832,512	2,060,091	2,201,976	2,062,598	2,179,562

### 附註：

本集團於截至二零一六年、二零一七年、二零一八年、二零一九年及二零二零年六月三十日止五個年度的綜合業績以及本集團於二零一六年、二零一七年、二零一八年、二零一九年及二零二零年六月三十日的綜合資產及負債，摘錄自己刊發經審核綜合財務報表。

上述概要並不構成經審核綜合財務報表的一部份。



時代集團控股有限公司  
SIToy GROUP HOLDINGS LTD.

SIToytower

時代中心

淨高 3.8M  
HEADROOM 3.8M

